



KEMENTERIAN PENDIDIKAN MALAYSIA

Jabatan Pendidikan Negeri Johor

**JAWAPAN
MODUL TOPIKAL
LATIH TUBI BERFOKUS**

**MENUJU PUNCAK
KECEMERLANGAN
PRINSIP
PERAKAUNAN
SPM 2021**

DISEDIAKAN OLEH:

**JURULATIH UTAMA PRINSIP PERAKAUNAN
UNIT TEKNIK & VOKASIONAL
JABATAN PENDIDIKAN NEGERI JOHOR
TAHUN 2021**

SKEMA MODUL MENUJU PUNCAK KECEMERLANGAN P.PERAKAUNAN SPM 2021

1.0 Persamaan Perakaunan

Soalan 1

Urus niaga	Perabot	Inventori	ABT	Bank	Tunai	Modal	Untung bersih	ABB	Ambilan
	17 480	37 240	7 330	9 450	-	43 200	22 000	6 300	
(i)		(1 000)					(800)		200
(ii)		(7 248)	9 500				2 252		
(iii)			1 200	(1 200)					
(iv)		(350)						(350)	
(v)				(1 800)	1 800				
(vi)				(1 500)					1 500
	17 480	28 642	18 030	4 950	1 800	43 200	23 452	5 950	1 700

Soalan 2

	Kenderaan	Alatan pejabat	Bank	Inventori	ABT	Modal	Untung Bersih	ABB	Ambilan
	50 000	13 500	9 300	12 000	11 500	69 900	17 900	8 500	
i		+1 500				+1 500			
ii				(4 650)	+5 700		+1 050		
iii			(750)						750
iv				+6 600				+6 600	
v			(550)		+550				
vi			(5 720)				+320	(6 040)	
vii			(900)				(900)		
	50 000	15 000	1 380	13 950	17 750	71 400	18 370	9 060	(750)

Soalan 3

	Perabot	Kenderaan	Bank	Akaun Belum Terima	Inventori	Akaun Belum Bayar	Pinjaman	Modal	Ambilan	Untung Bersih
	RM 4 500	RM 60 000	RM 15 500	RM	RM	RM	RM	RM 80 000	RM	RM
i					+4 000	+4 000				
ii				+2 400	-2 000					+400
iii				-450	+450					
iv			+1 170	-1 170						
v			-350						+350	
vi			-800							-800
vii			-2 740			-2 740				
vii			-606	+606						
ix			+7 000				+7 000			
	4 500	60 000	19 174	1 386	2 450	1260	7000	80 000	-350	-400

Soalan 4

Urus niaga	Aset							Ekuiti + Liabiliti				
	Alatan Pejabat (RM)	Lengkapan	Perabot	Tunai	Akaun Belum Terima	Inventori	Bank	Modal	Untung Bersih	Ambilan	Akaun Belum Bayar	Gaji Belum Bayar
Baki awal	8 750	6 830	8 260	1 560	4 260	2 740	(3 230)	25 000			3 880	290
i)					(800)		780		(20)			
ii)						(2 000)	3 700		1 700			
iii)						2 350					2 350	
iv)						(390)				390		
v)							(3 650)		230		(3880)	
vi)	(1 700)						2 850		1 150			
vii)				(290)								(290)
viii)	2 780							2 780				
ix)						(330)					(330)	
x)			(280)							280		
xi)					(420)	420						
xii)				2 100		(1 395)			705			
xiii)				(2 000)			2 000					
Baki akhir	9 830	6 830	7 980	1 370	3 040	1 395	2 450	27 780	3 765	670	2 020	0
	32 895							32 895				

Penyata Kedudukan Kewangan pada 31 Mac 2020

	RM	RM		RM	RM
Aset Bukan Semasa			Ekuiti Pemilik		
Alatan Pejabat	9 830		Modal awal		27 780
Lengkapan	6 830		Tambah : Untung Bersih		3 765
Perabot	7 980	24 640			<u>31 545</u>
	<u> </u>				
Aset Semasa			Tolak : Ambilan		(670)
Tunai	1 370		Modal Akhir		<u>30 875</u>
Bank	2 450		Liabiliti Semasa		
Akaun Belum Terima	3 040		Akaun Belum Bayar		2 020
Inventori akhir	1 395	8 255			
		<u>32 895</u>			<u>32 895</u>

2.0 Buku Tunai Runcit

Soalan 1

Buku Tunai Runcit

Tarikh	Butir	Penerimaan (Dt)	Pembayaran (Kt)	Analisis Pembayaran		
				Alat tulis	Belanja Perjalanan	Belanja Pejabat
2020		RM	RM	RM	RM	RM
Jun 1	Bank	250				
4	Kalkulator		17	17		
7	Tambang		25		25	
12	Sampul surat		2	2		
15	Alas meja dan pewangi pjbt		60			60
23	Gula, kopi dan milo		63			63
27	Parkir		5		5	
		250	172	19	30	123
30	Baki h/b		78			
		250	250			
Jul 1	Baki b/b	78				
	Bank	172				

Soalan 2

Buku Tunai Runcit

Tarikh	Butir	Penerimaan (Dt)	Pembayaran (Kt)	Analisis Pembayaran		
				Alat tulis	Belanja pos	Tambang
2020		RM	RM	RM	RM	RM
Mei 1	Baki b/b	30				
	Bank	220				
8	Pen, pensel dan dakwat		16	16		
10	Tambang teksis		39			39
15	Kertas A4		48	48		
22	Setem dan sampul surat		30		30	
25	Fail dan kertas pencetak		25	25		
		250	158	89	30	39
31	Baki h/b		92			
		250	250			
Jun 1	Baki b/b	92				
	Bank	158				

Soalan 3

Buku Tunai Runcit

Tarikh	Butir	Penerimaan (Dt)	Pembayaran (Kt)	Analisis Pembayaran		
				Alat tulis	Belanja pos	Belanja perjalanan
2020		RM	RM	RM	RM	RM
Mei 1	Baki b/b	58				
	Bank	142				
4	Bungkusan pos		16		16	
10	Bayar tempat letak kereta		8			8
16	Kertas fotostat		30	30		
23	Dakwat pencetak		60	60		
30	Petrol motosikal		15			15
		200	129	90	16	23
31	Baki h/b		71			
		200	200			
Jun 1	Baki b/b	71				
	Bank	129				

(i)

Akaun Alat Tulis

Tarikh	Butir	Jumlah	Tarikh	Butir	Jumlah
2020		RM			
Mei 31	Tunai runcit	90			

(ii)

Akaun Belanja Pos

Tarikh	Butir	Jumlah	Tarikh	Butir	Jumlah
2020		RM			
Mei 31	Tunai runcit	16			

(iii)

Akaun Belanja Perjalanan

Tarikh	Butir	Jumlah	Tarikh	Butir	Jumlah
2020		RM			
Mei 31	Tunai runcit	23			

Soalan 4**Buku Tunai Runcit**

Tarikh	Butir	Penerimaan (Dt)	Pembayaran (Kt)	Analisis Pembayaran		
				Alat tulis	Belanja pos	Belanja am
2020		RM	RM	RM	RM	RM
Mac 1	Bank	300				
6	Minuman		50			50
10	Kertas A4 dan pen		35	35		
22	Setem		10		10	
25	Upah membaiki pintu		70			70
27	Pos laju		14		14	
		300	179	35	24	120
31	Baki h/b		121			
		300	300			
Apr 1	Baki b/b	121				
	Bank	179				

Soalan 5

Buku Tunai Runcit

Tarikh	Butir	Penerimaan (Dt)	Pembayaran (Kt)	Analisis Pembayaran		
				Pos	Tambang	Alat Tulis
2020		RM	RM	RM	RM	RM
Mei 1	Baki b/b	46				
	Bank	104				
2	Klip kertas dan pemadam cecair		14			14
10	Tambang teksi		63		63	
14	Setem		18	18		
		150	95	18	63	14
14	Baki h/b		55			
		150	150			
Mei 15	Baki b/b	55				
	Bank	95				

Soalan 6

Buku Tunai Runcit

Tarikh	Butir	Penerimaan (Dt)	Pembayaran (Kt)	Analisis Bayaran	
				Alat tulis	Belanja pejabat
2020		RM	RM	RM	RM
Julai 1	Baki b/b	15			
	Bank	235			
4	Minuman mesyuarat		25		25
11	Kertas A4		70	70	
14	Kartrij pencetak		45	45	
22	Fail dan pen		44	44	
		250	184	159	25
31	Baki h/b		66		
		250	250		
Ogos 1	Baki b/b	66			
	Bank	184			

3.0 Pelarasan Pada Tarikh Imbangan Duga

Soalan 1

(a)		Akaun Insurans			
2019		RM	2019		RM
Dis 31	Bank	1 440	Dis 31	Untung Rugi	1 320
				Baki h/b/ Insuran Prabayar	120
		<u>1 440</u>			<u>1 440</u>
2020					
Jan 1	Baki b/b	1 440			

(b)		Akaun Komisen			
2019		RM	2019		RM
Jan 1	Baki b/b / Komisen Belum Terima	240	Dis 31	Bank	1 200
Dis 31	Untung Rugi	1 440		Baki h/b / Komisen Belum Terima	480
		<u>1 680</u>			<u>1 680</u>
2020					
Jan 1	Baki b/b	480			

(c)		Akaun Sewa			
2019		RM	2019		RM
Dis 31	Bank	28 400	Jan 1	Baki b/b / Sewa Belum Bayar	500
	Baki h/b / Sewa Belum Bayar	600	Dis 31	Untung Rugi	28 500
		<u>29 000</u>			<u>29 000</u>
			2020		
			Jan 1	Baki b/b	600

Soalan 2

Tahun	Peruntukan hutang ragu
2017	4 000 X 5% = 200
2018	3 000 X 5% = 150
2019	7 000 X 5% = 350

Akaun Peruntukan hutang ragu

		RM			RM
2017	Baki h/b	200	2017	Untung Rugi	200
		<u>200</u>			<u>200</u>
2018	Untung Rugi/ Pengurangan PHR Baki h/b	50	2018	Baki b/b	200
		150			
		<u>200</u>			<u>200</u>
2019	Baki h/b	350	2019	Baki b/b	150
				Untung Rugi/ Pertambahan PHR	200
		<u>350</u>			<u>350</u>
			2020	Baki b/b	350

Soalan 3

a) Akaun Peruntukan hutang ragu

		RM			RM
	Untung rugi/ Pengurangan PHR Baki h/b	484		Baki b/b	1 360
		876			
		<u>1 360</u>			<u>1 360</u>
				Baki b/b	876

b) Akaun Insurans

		RM			RM
	Baki b/b / Insurans Prabayar Bank / Tunai	500		Untung rugi	4 200
	Baki h/b / Insurans Belum Bayar	3 000			
		700			
		<u>4 200</u>			<u>4 200</u>

c) Akaun Sewa Diterima

		RM			RM
	Untung rugi	9 000		Baki b/b / Sewa Belum Terperoleh Bank / Tunai	1 000
		<u>9 000</u>			8 000
					<u>9 000</u>

Soalan 4

(a) **Akaun Gaji**

	RM		RM
Baki b/b	30 000	Untung Rugi	30 600
Baki h/b / Gaji Belum Bayar	600		
	<u>30 600</u>		<u>30 600</u>
		Baki b/b	600

(b) **Akaun Insurans**

	RM		RM
Baki b/b	6 000	Untung Rugi	2 000
		Baki h/b / Insurans Prabayar	4 000
	<u>6 000</u>		<u>6 000</u>
Baki b/b	4 000		

(d) **Akaun Peruntukan Hutang Ragu**

	RM		RM
Untung rugi / Pengurangan PHR	200	Baki b/b	600
Baki h/b	400		
	<u>600</u>		<u>600</u>
		Baki b/b	400

(e) **Akaun Susut Nilai Berkumpulan**

	RM		RM
Baki h/b	5 700	Baki b/b	3 000
		Susut nilai / Untung Rugi	2 700
	<u>5 700</u>		<u>5 700</u>
		Baki b/b	5 700

Soalan 5

(a) **Akaun Gaji**

	RM		RM
Bank	26 000	Untung Rugi	30 000
Baki h/b / Gaji Belum Bayar	400		
	<u>30 000</u>		<u>30 000</u>
		Baki b/b	400

b) **Akaun Sewa**

	RM		RM
Bank	4 400	Untung Rugi	4 700
Baki h/b / Sewa Belum Bayar	300		
	<u>4 700</u>		<u>4 700</u>
		Baki b/b	300

(c) **Akaun Peruntukan hutang ragu**

	RM		RM
Untung rugi/ Pengurangan PHR	150	Baki b/b	400
Baki h/b	250		
	<u>400</u>		<u>400</u>
		Baki b/b	250

(d) **Akaun Susut nilai terkumpul lengkap**

	RM		RM
Baki h/b	3 252	Baki b/b	2 280
		Susut Nilai / Untung Rugi	972
	<u>3 252</u>		<u>3 252</u>
		Baki b/b	3 252

Soalan 6

(a)

Akaun Insurans					
Jan 1	Baki b/b/ Insurans Prabayar	1 200	Dis 31	Untung Rugi	6 700
Dis 31	Bank	<u>6 000</u>		Baki h/b / Insurans Prabayar	<u>500</u>
		<u>7 200</u>			<u>7 200</u>
Jan 1	Baki b/b	500			

(b)

Akaun Komisen Diterima					
Jan 1	Baki b/b/ Komisen Belum Terima	1 500	Dis 31	Bank	5 200
Dis 31	Untung Rugi	2 900			
	Baki h/b / Komisen Belum Terperoleh	<u>800</u>			
		<u>5 200</u>			<u>5 200</u>
			Jan 1	Baki b/b	800

(c)

Akaun Susut Nilai Terkumpul Kenderaan					
Jan 1	Baki h/b	22 500	Jan 1	Baki b/b	12 500
		<u>22 500</u>	Dis 31	Susut Nilai Kenderaan / Untung Rugi	<u>10 000</u>
					<u>22 500</u>
			Jan 1	Baki b/b	22 500

(d)

Akaun Peruntukan Hutang Ragu					
Dis 31	Pengurangan Peruntukan Hutang Ragu /	590	Jan 1	Baki b/b	3 750
	Untung Rugi				
	Baki h/b	<u>3 160</u>			
		<u>3 750</u>			<u>3 750</u>
			Jan 1	Baki b/b	3 160

Pelupusan Aset Bukan Semasa

Soalan 1

(a) Akaun Lengkapan

2019	RM	2019	RM
Jan 1 Baki b/b	30 000	Dis 31 Pelupusan	30 000
	<u>30 000</u>		<u>30 000</u>

(b) Akaun Susut nilai terkumpul lengkapan

2019	RM	2019	RM
Dis 31 Pelupusan	5 700	Jan 1 Baki b/b	3 000
	<u>5 700</u>	Dis 31 Susut nilai/Untung Rugi	2 700
			<u>5 700</u>

(c) Akaun Pelupusan Lengkapan

2019	RM	2019	RM
Dis 31 Lengkapan	30 000	Dis 31 Susut nilai terkumpul	5 700
	<u>30 000</u>	Bank	17 500
		Rugi Pelupusan	6 800
			<u>30 000</u>

Soalan 2

(a) Akaun Pelupusan Mesin

2019	RM	2019	RM
Jan 1 Baki b/b	75 000	Dis 31 Pelupusan mesin	75 000
Dis 31 Bahagia Enterprise	90 000	Baki h/b	90 000
	<u>165 000</u>		<u>165 000</u>
2020			
Jan 1 Baki b/b	90 000		

(b) **Akaun Susut nilai terkumpul mesin**

2019		RM	2019		RM
Dis 31	Pelupusan Mesin	27 000	Jan 1	Baki b/b	15 000
			Dis 31	Susut nilai mesin /Untung Rugi	12 000
		<u>27 000</u>			<u>27 000</u>

(c) **Akaun Pelupusan Mesin**

2019		RM	2019		RM
Dis 31	Mesin	75 000	Dis 31	Susut nilai terkumpul mesin	27 000
				Bank	47 250
				Rugi Pelupusan Mesin	750
		<u>75 000</u>			<u>75 000</u>

Soalan 3

(a) **Akaun Alatan Pejabat**

2019		RM	2019		RM
Jan 1	Baki b/b	30 000	Dis 31	Pelupusan Alatan Pejabat	30 000
		<u>30 000</u>			<u>30 000</u>

(b) **Akaun Susut nilai terkumpul Alatan Pejabat**

2019		RM	2019		RM
Dis 31	Pelupusan	14 640	Jan 1	Baki b/b	10 800
			Dis 31	Susut nilai/Untung Rugi	3 840
		<u>14 640</u>			<u>14 640</u>

(c) **Akaun Pelupusan Alatan Pejabat**

2019		RM	2019		RM
Dis 31	Alatan Pejabat	30 000	Dis 31	Susut nilai terkumpul	14 640
	Untung Pelupusan	2 140		Bank	17 500
		<u>32 140</u>			<u>32 140</u>

Soalan 4

Pengiraan susut nilai Kenderaan X			
Tahun	Pengiraan	Susut nilai	Susut nilai Terkumpul
2017	$100\,000 \times 10\% \times 6/12$	5 000	5 000
2018	$95\,000 \times 10\%$	9 500	*14 500
2019	$85\,500 \times 10\%$	**8 550	23 050

(a) **Akaun Kenderaan**

2019		RM	2019		RM
Jan 1	Baki b/b	100 000	Dis 31	Pelupusan Kenderaan	100 000
Dis 31	Marine Motor Sdn. Bhd	120 000		Baki h/b	120 000
		<u>220 000</u>			<u>220 000</u>
2020					
Jan 1	Baki b/b	120 000			

(b) **Akaun Susut nilai terkumpul kenderaan**

2019		RM	2019		RM
Dis 31	Pelupusan Kenderaan	23 050	Jan 1	Baki b/b	*14 500
			Dis 31	Susut nilai kenderaan	**8 550
		<u>23 050</u>			<u>23 050</u>

(c) **Akaun Pelupusan Kenderaan**

2019		RM	2019		RM
Dis 31	Kenderaan	100 000	Dis 31	Susut nilai terkumpul	23 050
				Bank	70 500
				Rugi pelupusan	6 450
		<u>100 000</u>			<u>100 000</u>

Soalan 5

Pengiraan susut nilai Perabot			
Tahun	Pengiraan	Susut nilai	Susut nilai Terkumpul
2018	Perabot 2018 - 14 000 x 10 % x 6/12	700	700
2019	Perabot 2018 – 14 000 x 10 %	1 400	2 100
	Perabot 2019 – 25 000 x 10 %	2 500	2 500

(a) **Akaun Perabot**

2018		RM	2018		RM
Jul 1	Bank	14 000	Dis 31	Baki h/b	14 000
		<u>14 000</u>			<u>14 000</u>
2019			2019		
Jan 1	Baki b/b	14 000	Dis 31	Pelupusan	14 000
	Syarikat Permata Indah	25 000		Baki h/b	25 000
		<u>39 000</u>			<u>39 000</u>
2020					
Jan 1	Baki b/b	25 000			

(b) **Akaun Susut nilai terkumpul perabot**

2018		RM	2018		RM
Dis 31	Baki h/b	700	Dis 31	Belanja susut nilai perabot / UR	700
		<u>700</u>			<u>700</u>
2019			2019		
Dis 31	Pelupusan	2 100	Jan 1	Baki b/b	700
	Baki h/b	2 500		Belanja susut nilai perabot / UR	3 900
		<u>4 600</u>			<u>4 600</u>
2020					
Jan 1	Baki b/b				2 500

(b) **Akaun Pelupusan Perabot**

2019		RM	2019		RM
Dis 31	Perabot	14 000	Dis 31	Susut nilai terkumpul	2 100
		<u>14 000</u>		Bank	10 500
				Rugi pelupusan	1 400
					<u>14 000</u>

Soalan 6

Tahun	Pengiraan susut nilai Komputer Pengiraan	Susut nilai	Susut nilai Terkumpul
2019	Acer – $6\,000 \times 10\% \times 6/12$	300	300
2020	Acer – $(6\,000 - 300) \times 10\% \times 6/12$	285	585
	Asus – $9\,000 \times 10\% \times 3/12$	225	225

(a) **Akaun Alatan Pejabat**

2019		RM	2019		RM
Jul 1	Bank	3 000	Dis 31	Baki h/b	6 000
	Eng Hong	3 000			
		<u>6 000</u>			<u>6 000</u>
2020			2020		
Jan 1	Baki b/b	6 000	Dis 31	Pelupusan Alatan Pejabat	6 000
Sept 30	Cinta Technology	9 000		Baki h/b	9 000
		<u>15 000</u>			<u>15 000</u>
2021					
Jan 1	Baki b/b	9 000			

(b) **Akaun Susut nilai terkumpul alatan pejabat**

2019		RM	2019		RM
Dis 31	Baki h/b	300	Dis 31	Untung rugi/Susut nilai	300
		<u>300</u>			<u>300</u>
2020			2020		
Dis 31	Pelupusan Alatan Pejabat	585	Jan 1	Baki b/b	300
	Baki h/b	225	Dis 31	Untung rugi/Susut nilai	510
		<u>810</u>			<u>810</u>
2021			2021		
Jan 1	Baki b/b	9 000	Jan 1	Baki b/b	225

(c) **Akaun Pelupusan Alatan Pejabat**

2020		RM	2020		RM
Dis 31	Alatan Pejabat	6 000	Dis 31	Susut nilai terkumpul	585
		<u>6 000</u>		Bank	4 000
				Rugi atas pelupusan	1 415
					<u>6 000</u>

4.0 Penyata Kewangan Milikan Tunggal

Soalan 1

(a) Arjuna Enterprise
Akaun Perdagangan dan Untung Rugi bagi tahu berakhir 31 Mac 2021

	RM	RM	RM
Jualan			99 700
Tolak: Pulangan Jualan			250
			<u>99 450</u>
Tolak : Kos jualan			
Inventori awal		9165	
Belian	65 230		
Tambah : Angkutan masuk	720	65 950	
		<u>75 115</u>	
Kos barang untuk dijual		11 630	
		<u>11 630</u>	
Kos jualam			63 485
			<u>35 965</u>
Untung kasar			35 965
Tambah : hasil			
Komisen			195
			<u>36 160</u>
Tolak : Belanja			
Hutang lapuk		530	
Diskaun diberi		490	
Gaji		5 100	
Insurans (960 X 10/12)		800	
Kadar bayaran (1050+200)		1 250	
Sewa(10400 -800)		9 600	
Susut nilai perabot [10%X(10000-750)		925	18695
		<u>925</u>	
Untung bersih			<u>17465</u>

(b)

Arjuna Enterprise
Penyata Kedudukan Kewangan pada 31 Mac 2021

	RM	RM	RM	RM
	Kos	Susut Nilai	Nilai Buku	
Terkumpul				
Aset Bukan Semasa				
Premis	75 000		75 000	
Perabot (750+925)	10 000	1 675	8 325	83 325
Aset Semasa				
Tunai			1 260	
Bank			8 290	
Akaun Belum Terima			12 600	
Inventori akhir			11 630	
Insurans prabayar (960-800)			160	
			33 940	
Liabiliti semasa				
Akaun Belum Bayar		11 872		
Kadar bayaran belum bayar		200	12 072	
Modal kerja				21868
				105 193
Ekuiti pemilik				
Modal awal				88528
Tambah : untung bersih				17 465
				105 993
Tolak : Ambilan				800
Modal akhir				105 193

Soalan 2

a.

Firma Inovatif Enterprise

Akaun Perdagangan dan Untung Rugi bagi tahun berakhir 31 Mac 2020

	RM	RM	RM
Jualan			95285
Tolak : Pulangan jualan			375
Jualan bersih			<u>94910</u>
Tolak : Kos Jualan			
Inventori awal		15800	
Belian (62390-250)	62140		
Tolak: Pulangan belian	(460)		
	<u>61680</u>		
Angkutan masuk(450-180)	270		
		<u>61950</u>	
		77750	
Tolak : Inventori akhir		<u>28200</u>	
Kos jualan			49550
Untung kasar			<u>45360</u>
Tambah : hasil			
Sewa diterima (8800 + 800)		9600	
Komisen		3315	12915
			<u>58275</u>
Tolak : Belanja			
Kadar bayaran		3730	
Gaji (13200 + 1200)		14400	
Insurans (2640-660)		1980	
Hutang lapuk (320+370)		690	
Hutang ragu (400-250)		150	
Angkutan keluar		180	
Susut nilai kenderaan[(60500-21780) X 20%]		7744	
Susut nilai mesin cetak[(75000-5000)/10]		7000	
			<u>35874</u>
Untung bersih			<u>22401</u>

b.

Firma Inovatif Enterprise
Penyata Kedudukan Kewangan pada 31 Mac 2020

	RM Kos	RM SNT	RM N/Buku
Aset Bukan Semasa			
Premis	87000		87000
Kenderaan (21 780+7744)	60500	(29524)	30976
Mesin cetak (21 000+7000)	75000	(28000)	47000
			<u>164976</u>
Aset semasa			
Akaun Belum Terima (8370-370)	8000		
(-) Peruntukan Hutang Ragu (8 000 x 5%)	<u>400</u>		
		7600	
Inventori akhir		28200	
Sewa belum terima		800	
Insurans prabayar		<u>660</u>	
		<u>37260</u>	
Tolak : Liabiliti semasa			
Akaun Belum Bayar	13590		
Gaji belum bayar	1200		
Overdraf bank	<u>5790</u>		
		20580	
Modal kerja			<u>16680</u>
			<u>181656</u>
Dibiayai oleh :			
Ekuiti pemilik			
Modal awal			161005
Tambah : Untung bersih			<u>22401</u>
			183406
Tolak : Ambilan (1500 + 250)			<u>1750</u>
Modal akhir			<u>181656</u>

Soalan 3

a. **Zamzam Enterprise**
Akaun Perdagangan dan Untung Rugi bagi tahun berakhir 31 Julai 2020

	RM	RM	RM
Jualan			62200
Tolak: Pulangan jualan			1290
Jualan bersih			<u>60910</u>
Tolak : Kos jualan			
Inventori awal		16910	
Belian	24700		
Tolak : Pulangan belian	2230		
Belian bersih	<u>22470</u>		
Tambah : Angkutan masuk	760		
		<u>23230</u>	
Kos barang untuk dijual		40140	
Tolak : Inventori akhir		13450	
Kos jualan			<u>26690</u>
Untung kasar			34220
Tambah : Hasil			
Komisen diterima (1700-340)		2040	
Diskaun diterima		560	2600
			<u>36820</u>
Tolak : Belanja			
Diskaun diberi		330	
Insurans ((4400-600)		3800	
Alat tulis (420-80)		340	
Kadar bayaran		800	
Hutang lapuk (600+570)		1170	
Sewa premis (4800 X 70%)		3360	
Gaji		24000	
Faedah atas pinjaman		450	
Susut nilai perabot(8500 X 20%)		1700	
Susut nilai kenderaan [55000-5500]x10%]		4950	
Hutang ragu[(27470-570)X2%]-350		188	
			<u>41088</u>
Rugi bersih			<u>(4268)</u>

b.

Zamzam Enterprise
Penyata Kedudukan Kewangan pada 31 Julai 2020

	Kos RM	Susut nilai terkumpul RM	Nilai buku RM
Aset bukan semasa			
Perabot (1 700+1 700)	8500	(3400)	5100
Kenderaan (5 500+4 950)	55000	(10450)	44550
			<u>49650</u>
Aset semasa			
Inventori akhir		13450	
Bank		31710	
Tunai		1000	
Akaun belum terima(27470-570)	26900		
Tolak: Peruntukan Hutang Ragu (26900 x 2%)	<u>538</u>	26362	
Insurans prabayar		600	
Komisen belum terima		340	
Inventori alat tulis		<u>80</u>	
		73542	
Tolak : Liabiliti semasa			
Akaun Belum bayar	13090		
Pinjaman (600X 12)	<u>7200</u>	20290	
Modal kerja			<u>53252</u>
			<u>102902</u>
Ekuiti pemilik			
Modal awal			84050
Tolak : Rugi bersih			<u>(4268)</u>
			79782
Tolak : Ambilan [1240+(4800X30%) 1 440]			<u>2680</u>
Modal akhir			<u>77102</u>
Liabiliti bukan semasa			
Pinjaman [(36 000- 3 000) 33000-7200]			<u>25800</u>
			<u>102902</u>

Soalan 4

a. Farhan Enterprise
Akaun Perdagangan dan Untung Rugi bagi tahun berakhir 31 Ogos 2020

	RM	RM
Jualan		206 380
Tambah : hasil servis (6 500 – 500)		6 000
Perolehan		<u>212 380</u>

Tolak : Kos Jualan

Inventori awal	6500	
Belian (166 520-1000)	165520	
Kos barang untuk dijual	<u>172020</u>	
Tolak : inventori akhir	(28200)	
Kos jualan		<u>143820</u>
Untung kasar		<u>68560</u>

Tolak : Belanja

Susut nilai alat-alat kecil (200+400-100)	500	
Kadar bayaran (2 830+600)	3 430	
Promosi	1 320	
Susut nilai kenderaan (16000/2)	8000	
Derma (1 250 x 80%)	1000	
Hutang ragu	132	
Gaji	17 900	
Belanja am	<u>230</u>	
		<u>32512</u>
Untung bersih		<u>36048</u>

b.

Farhan Enterprise
Penyata Kedudukan Kewangan pada 31 Ogos 2020

	RM Kos	RM Susut Nilai Terkumpul	RM Nilai Buku
Aset Bukan Semasa			
Premis (kos)			200 000
Kenderaan (16 000+8 000)	80 000	24 000	<u>56 000</u>
			256 000
Aset Semasa			
Inventori alat-alat kecil		100	
Tunai		1 240	
Bank		115 000	
Akaun Belum Terima	17 600		
Tolak : Per. Hutang Ragu (220 +132)	<u>352</u>	17 248	
Inventori akhir		<u>28 200</u>	
		161 788	
Liabiliti Semasa			
Akaun Belum Bayar	16 390		
Kadar bayaran belum bayar	600		
Hasil servis belum diperolehi	<u>500</u>		
		<u>17 490</u>	
Modal kerja			<u>144 298</u>
			<u>400 298</u>
Ekuiti pemilik			
Modal awal			365 500
Tambah : Untung bersih			<u>36 048</u>
			401 548
Tolak : Ambilan			<u>1 250</u>
Modal akhir			<u>400 298</u>

$$\begin{aligned}
 \text{(c) Nisbah semasa 2019} &= \frac{\text{Aset semasa}}{\text{Liabiliti semasa}} \\
 &= \frac{161\,788}{17\,490} \\
 &= 9.25 : 1
 \end{aligned}$$

Bagi RM1 liabiliti semasa, perniagaan mempunyai aset semasa RM9.25 untuk menjelaskannya.

Soalan 5

Jurnal Am

(a)	Tarikh	Butir	Debit	Kredit
	2020			
	Jun 30	Angkutan keluar	1 250	
		Angkutan masuk		1 250

(b)

Kedai Buku Happy

Akaun Perdagangan dan Untung Rugi bagi tahun berakhir 31 Mei 2020

	RM	RM	RM
Jualan		254 079	
Tolak Pulangan Jualan (2 200+525)		2 725	
Jualan bersih			251 354
Tolak : Kos Jualan			
Inventori awal		47 290	
Tambah : Belian (159730-300)	159 430		
Tambah : angkutan masuk (3780-1250)	2 530		
		161 960	
		209 250	
Inventori akhir		65 370	
Kos jualan			143880
Untung kasar			107474
Tambah : Hasil			
Sewa diterima (200X 5)		1000	
Faedah simpanan tetap(20000X 3% X3/12)		150	1150
			108624
Tolak : Belanja			
Angkutan keluar		1 250	
Membaiki premis (2095+1300)		3 395	
Alat tulis (25 X 12)		300	
Insurans (3600-900)		2 700	
Susut nilai kenderaan(20% X 37800)		7 560	
Susut nilaiengkapan (10% X (6000-600))		540	
Hutang lapuk		1 750	
Hutang ragu[(57025-525)X2%-816]		314	
Gaji		18935	
Kadar bayaran		4060	40 804
Untung bersih			67 820

(c)

Kedai Buku Happy
Penyata Kedudukan Kewangan pada 31 Mei 2020

	RM	RM	RM
	Kos	Susut Nilai terkumpul	Nilai buku
Aset Bukan Semasa			
Premis	120 000		120 000
Kenderaan (13 380+7560)	37 800	21 420	16 380
Lengkapan (600+540)	6 000	1 140	4 860
			141 240
Aset semasa			
Inventori akhir		65 370	
Akaun Belum Terima (57025-525)	56 500		
Tolak: Per. Hutang Ragu (56500 X 2%)	1 130	55 370	
Bank		3 690	
Simpanan Tetap		20 000	
Faedah simpanan belum terima		150	
Insurans prabayar		900	
		145 480	
Liabiliti semasa			
Akaun belum bayar	45 830		
Sewa belum terperoleh	400	46 230	
Modal kerja			99250
			240 490
Ekuiti pemilik			
Modal (174260+1300)			175 560
Tambah : Untung bersih			67 820
			243 380
Tolak : ambilan			2 890
Modal Akhir			240 490

Soalan 6

(a)

Kedai Cokelat Hani Enterprise

Akaun Perdagangan dan Untung Rugi bagi tahun berakhir 31 Disember 2019

	RM	RM	RM
Jualan			178 490
Tolak : Pulangan Jualan			550
			<u>177 940</u>
Tolak : Kos Jualan			
Inventori awal		29800	
Belian	120 310		
Tolak : Pulangan Belian	280		
	<u>120 030</u>		
Tambah : Angkutan masuk	400		
		<u>120 430</u>	
		150 230	
Tolak : Inventori akhir		25 500	
		<u>124 730</u>	
Kos Jualan			124 730
Untung kasar			<u>53 210</u>
Tambah: Hasil			
Dividen saham biasa (35000X0.08X6/12)		1 400	
Untung pelupusan van (8000 - [10000 - (3000+1000)])		2 000	
Peruntukan Hutang Ragu (350-100)		250	3650
			<u>56 860</u>
Tolak : Belanja			
Sewa kedai		14 400	
Gaji pekerja		12 000	
Caruman KWSP		2 760	
Kadar bayaran (1935+350)		2 285	
Susut nilai kelengkapan [(60000-12000)X10%]		4 800	
Susut nilai kenderaan (30000 X 10%)		3 000	39245
Untung Bersih			<u>17 615</u>

b.

Kedai Cokelat Hani Enterprise
Penyata Kedudukan kewangan pada 31 Disember 2019

	Kos RM	Susut nilai terkumpul RM	Nilai Buku RM
Aset Bukan Semasa			
Kelengkapan (12 000+4 800)	60 000	16 800	43 200
Kenderaan (SNT 10 000-4 000 + 3 000)	20 000	9 000	<u>11 000</u>
			54 200
Aset Semasa			
Inventori		25 500	
Akaun Belum Terima	5 000		
(-) Peruntukan Hutang Ragu (5 000 x 2%)	<u>100</u>	4 900	
Bank (24 425 + 8000)		32 425	
Tunai		3 550	
Dividen saham biasa belum terima		1 400	
Pelaburan saham biasa		<u>52 500</u>	
		120 275	
Tolak : Liabiliti			
Akaun Belum Bayar	14 900		
Kadar bayaran belum bayar	350		
Caruman KWSP belum bayar (2 760-1 320)	<u>1 440</u>		
		16 690	
Modal kerja			<u>103 585</u>
			<u>157 785</u>
Ekuiti pemilik			
Modal awal			140 170
(+) Untung bersih			<u>17 615</u>
Modal akhir			<u>157 785</u>

5.0 Pembetulan Kesilapan

Soalan 1

(a)

Jurnal Am			
Tarikh	Butir	Debit RM	Kredit RM
2020 Julai 31 (i)	Akaun PulanganJualan	680	
	Akaun Jualan		680
	Akaun Belum Bayar/Adiel Trading	600	
(ii)	Akaun Belum Terima/Angel Trading		600
	Akaun Belum Terima	1 200	
(iii)	Bank		1 200
	Lengkapan	1 450	
(iv)	Belanja Membaiki Peralatan		1 450
	Akaun Belum Bayar/Syarikat Kelly	415	
(v)	Pulangan Belian		415

(b) <u>Penyata Mengira Untung atau Rugi Bersih</u>		
Untung Bersih sebelumpelarasan		58 416
(+) Jualan	680	
Belanja Membaiki Peralatan	1 450	
Pulangan Belian	<u>415</u>	
		<u>2 545</u>
		60 961
(-) Pulangan Jualan		<u>680</u>
Untung Bersih selepaspelarasan		60 281

(c)

Perniagaan Roney				
Penyata Kedudukan Kewangan pada 31 Julai 2020				
BUTIR	RM Kos	RM Susut Nilai Terkumpul	RM Nilai Buku	RM Jumlah
<u>Aset Bukan Semasa</u>				
Kenderaan	95 000	19 000	76 000	76 000
Alatan Pejabat	16 500	3 135	13 365	13 365
Lengkapan				<u>1 450</u>
				90 815
<u>Aset Semasa</u>				
Inventori Akhir			23 400	
Akaun Belum Terima [7200- 600 + 1200]		7 800		
Tolak : Peruntukan Hutang Ragu		<u>144</u>	7 656	
Deposit Sewa			1 800	
Bank [21 000 – 1200]			19 800	
Tunai			950	
Tunai Runcit			<u>400</u>	
			54 006	
Tolak : <u>Liabiliti Semasa</u>				
Akaun Belum Bayar (13840 – 600 – 415)		12 825		
Utiliti Belum Bayar		<u>400</u>	<u>13 225</u>	
Modal Kerja				<u>40 781</u>
				<u>131 596</u>
<u>Ekuiti Pemilik</u>				
Modal Awal				72 375
Tambah : Untung Bersih				<u>60 281</u>
				132 656
Tolak : Ambilan				<u>1 060</u>
Modal Akhir				<u>131 596</u>

Soalan 2

Jurnal Am

Tarikh	Butir	Debit RM	Kredit RM
(i)	Pulangan Jualan (200 x 2) Rachel Telco	400	400
(ii)	Promosi Belian	880	880

(iii)	Sewa diterima (285 – 185) Bank	100	100
-------	-----------------------------------	-----	-----

Soalan 3

Jurnal Am

Tarikh	Butir	Debit (RM)	Kredit (RM)
i.	Pulangan Belian Pulangan Jualan	120	120
ii.	Belanja membaiki premis Premis	2500	2500
iii.	Perabut Modal	3200	3200
iv	Bank Perniagaan Selesa	1600	1600

Soalan 4

Jurnal Am

Tarikh	Butir	Debit (RM)	Kredit (RM)
2020 Ogos 31	Pemiutang Pulangan belian	280	280
31	Belian Pemiutang	1440	1440
31	Tunai Kadar bayaran	360	360
31	Ambilan Belanja am	100	100

Soalan 5**Jurnal Am**

Tarikh	Butir	Debit	Kredit
(i)	Belanja Am Alat Tulis	200	200
(ii)	Kedai Zaman Jualan	1 300	1 500
(iii)	Tunai Belian	300	300
(iv)	Tunai Komisen Diterima	200	200
v)	Jualan Akaun Belum Terima	360	360

Soalan 6

(a) Imbangan Duga = RM268 880, butiran tertinggal = modal

(b)

Jurnal Am

Tarikh	Butir	Debit	Kredit
(i)	Belanja memperbaiki lengkapan Lengkapan	400	400
(ii)	Sewa Tunai	90	90
(iii)	Akaun Belum Terima Jualan	990	990
	Belian Ambilan	120	120
(iv)	Pulangan Keluar Akaun Belum Bayar	1240	1240

6.0 Analisis dan Tafsiran Penyata Kewangan

Soalan 1

(i) Peratus untung kasar atas jualan

$$\begin{aligned} & \text{Untung kasar} \\ & = \frac{\text{-----}}{\text{Jualan bersih}} \times 100 \\ & \\ & = \frac{45\,000}{150\,000} \times 100 \\ & \\ & = 30\% \end{aligned}$$

(ii) Peratus untung bersih atas jualan

$$\begin{aligned} & \text{untung bersih} \\ & \text{-----} \times 100 \\ & \text{Jualan bersih} \\ & \\ & = \frac{27\,000}{150\,000} \times 100 \\ & \\ & = 18\% \end{aligned}$$

(iii) Pulangan atas modal

$$\begin{aligned} & \text{Untung bersih} \\ & = \frac{\text{-----}}{\text{Modal awal}} \times 100 \end{aligned}$$

$$\begin{aligned} & \frac{27\,000}{408\,000} \times 100 \end{aligned}$$

$$= 6.62\%$$

(iv) Nisbah semasa

$$\begin{aligned} & = \frac{\text{Aset semasa}}{\text{-----}} \\ & \text{Liabiliti semasa} \end{aligned}$$

$$\begin{aligned} & \frac{360\,000}{250\,000} \end{aligned}$$

$$= 1.44 : 1$$

$$\begin{aligned} & \text{RM15 550} \\ & = \frac{\text{-----}}{\text{RM40 100}} \times 100 \\ & = 38.78\% \end{aligned}$$

(c) Nisbah Semasa

$$\begin{aligned} & \text{Aset semasa} \\ & = \frac{\text{-----}}{\text{Liabiliti semasa}} \\ & \quad (\text{RM3 500} + \text{RM6 100} + \text{RM6 800} + \\ & \quad \text{RM3 300}) \\ & = \frac{\text{-----}}{\text{RM4 450}} \\ & \quad \text{RM19 700} \\ & = \frac{\text{-----}}{\text{RM4 450}} \\ & = 4.43 : 1 \end{aligned}$$

(d) Pulangan atas modal

$$\begin{aligned} & \text{Untung bersih} \\ & = \frac{\text{-----}}{\text{Modal awal}} \times 100 \end{aligned}$$

$$\begin{aligned} & \text{Untung kasar – Pelbagai belanja} \\ & = \frac{\text{-----}}{\text{RM33 800}} \times 100 \end{aligned}$$

$$\begin{aligned} & \text{RM12 050} \\ & = \frac{\text{-----}}{\text{RM33 800}} \times 100 \\ & = 35.65\% \end{aligned}$$

(ii) Babaca Training & Equipment

Kerana pulangan atas modal lebih tinggi (37%) berbanding Pusat Sukan dan Rekreasi Aiman 35.65%

Soalan 3

			31 Julai 2020	31 Julai 2021
(i)	(a)	Tokokan	$= \frac{\text{Untung kasar}}{\text{Kos Jualan}} \times 100$ $= \frac{2\,280\,000}{2\,470\,000} \times 100$ $= 92.31\%$	$= \frac{\text{Untung kasar}}{\text{Kos Jualan}} \times 100$ $= \frac{2\,200\,000}{2\,340\,000} \times 100$ $= 94.02\%$
	(b)	Pulangan atas modal	$= \frac{\text{Untung bersih}}{\text{Modal awal}} \times 100$ $= \frac{530\,000}{1\,644\,000} \times 100$ $= 32.24\%$	$= \frac{\text{Untung bersih}}{\text{Modal awal}} \times 100$ $= \frac{506\,000}{1\,277\,000} \times 100$ $= 39.62\%$

(c)	Nisbah semasa	$= \frac{\text{Aset semasa}}{\text{Liabiliti semasa}}$ $= \frac{876\,000 + 1\,185\,000}{501\,000 + 621\,000}$ $= \frac{2\,061\,000}{1\,121\,000}$ $= 1.84:1$	$= \frac{\text{Aset semasa}}{\text{Liabiliti semasa}}$ $= \frac{532\,000}{754\,000 + 315\,000}$ $= \frac{1\,601\,000}{1\,032\,000}$ $= 1.55:1$
(d)	Nisbah ujian asid	$= \frac{\text{Aset semasa akhir} - \text{Inventori semasa}}{\text{Liabiliti semasa}}$ $= \frac{2\,061\,000 - 876\,000}{1\,121\,000}$ $= 1.06 : 1$	$= \frac{\text{Aset semasa akhir} - \text{Inventori semasa}}{\text{Liabiliti semasa}}$ $= \frac{1\,601\,000 - 532\,000}{1\,032\,000}$ $= 1.04 : 1$

(ii) Kadar pusing ganti inventori tahun 2021

$$\begin{aligned}
 & \text{Kos jualan} \\
 &= \frac{\text{Inventori purata}}{\text{Kos jualan}} \\
 &= \frac{2\,340\,000}{(532\,000 + 876\,000) / 2} \\
 &= \frac{2\,340\,000}{704\,000} \\
 &= 3.32 \text{ kali}
 \end{aligned}$$

- (iii)
- Meningkatkan hasil / menambahkan jualan
 - Mengurangkan belanja
 - Mengurangkan kos jualan

Soalan 4

			Aktif Sdn Bhd	Cergas Sdn Bhd
(i)	(a)	Pulangan atas modal	$\frac{\text{Untung bersih}}{\text{Modal awal}} \times 100$ $\frac{24\,695}{85\,153} \times 100$ $= 29\%$	$\frac{\text{Untung bersih}}{\text{Modal awal}} \times 100$ $\frac{28\,228}{90\,547} \times 100$ $= 31.17\%$
	(b)	Kadar pusing ganti inventori	$\frac{\text{Kos jualan}}{\text{Inventori purata}}$ $\frac{180\,271}{38\,042}$ $= 4.74 \text{ kali}$	$\frac{\text{Kos jualan}}{\text{Inventori purata}}$ $\frac{153\,924}{38\,685}$ $= 3.98 \text{ kali}$
	(c)	Nisbah Ujian Mampu	$\frac{\text{Jumlah aset – Inventori Semasa}}{\text{Liabiliti semasa}}$ $\frac{67\,714 - 41\,524}{12\,586}$ $= 2.08 : 1$	$\frac{\text{Jumlah aset – Inventori Semasa}}{\text{Liabiliti semasa}}$ $\frac{62\,520 - 39\,120}{10\,485}$ $= 2.23 : 1$
	(d)	Tempoh kutipan hutang	$\frac{\text{Ak Belum Terima}}{\text{Jualan kredit}} \times 365$ $\frac{17\,230}{120\,500} \times 365$ $= 52.19 \text{ hari}$	$\frac{\text{Ak Belum Terima}}{\text{Jualan kredit}} \times 365$ $\frac{15\,570}{98\,230} \times 365$ $= 57.85 \text{ hari}$

(iii) Tempoh kutipan hutang

$$= \frac{\text{Akaun Belum Terima}}{\text{Jualan kredit}} \times 365$$

$$= \frac{\text{RM25 000}}{\text{RM76 800}} \times 365$$

$$= 118.82$$

$$= 119 \text{ hari}$$

(iv) Kadar pusing ganti inventori

$$= \frac{\text{Kos jualan}}{\text{Inventori purata}}$$

$$= \frac{\text{RM30 000} + \text{90 000} - \text{20 000}}{\text{RM}[\text{30 000} + \text{20 000}] / 2}$$

$$= \frac{\text{RM100 000}}{\text{RM25 000}}$$

$$= 4 \text{ kali}$$

(v) Syarikat Cemerlang Sdn Bhd
 Kerana nisbah semasanya lebih tinggi/lebih baik daripada Empayar Ali Sdn Bhd

Soalan 6

(i) Kos Jualan

$$= \text{Inventori awal} + \text{Belian} + \text{Duti atas belian} - \text{inventori akhir}$$

$$= (3\ 200 + 24\ 600 + 350) - 4\ 150$$

$$= 24\ 000$$

(ii) Margin untung kasar Untung kasar

$$= \frac{\text{Jualan bersih} - \text{Jualan kotor}}{\text{Jualan bersih}} \times 100$$

$$= \frac{35\,000 - 24\,000}{35\,000} \times 100$$

$$= \frac{11\,000}{35\,000} \times 100$$

$$= 31.43\%$$

(iii) Peratus untung bersih atas jualan Untung bersih

$$= \frac{\text{Jualan bersih} - \text{Kos bersih}}{\text{Jualan bersih}} \times 100$$

$$= \frac{11\,000 - 4\,000}{35\,000} \times 100$$

$$= \frac{7\,000}{35\,000} \times 100$$

$$= 20\%$$

(iv) Pulangan atas modal Untung bersih

$$= \frac{\text{-----}}{\text{Modal awal}} \times 100$$

$$= \frac{7000}{40\,000} \times 100$$

$$= 17.50\%$$

(v) Kedai Kelly E Telekomunikasi

Kerana Pulangan atas modalnya lebih tinggi berbanding Emmy Mobile Trading

7.0 Rekod Tak Lengkap(Kaedah Perbandingan)

Soalan 1

(a) Penyata Modal Akhir pada 28 Februari 2019

	RM	RM
Aset		
Premis	75 000	
Tolak : Susut nilai terkumpul (75000 x5%)	3 750	71 250
	<hr/>	
Lengkapan		10 900
Tunai		2 330
Bank		24 800
Akaun Belum Terima	15 600	
Tolak : Peruntukan hutang ragu	780	14 820
	<hr/>	
Komisen Belum Diterima		720
Insurans Prabayar		140
Inventori		29 640
		<hr/>
		154 600
Tolak : Liabiliti		
Akaun Belum Bayar	8 230	
Gaji Belum Bayar	600	
Kadar Bayaran Belum Bayar	440	9 270
	<hr/>	
Modal pada 28 Februari 2019		145 330
/Modal Akhir		<hr/> <hr/>

(b) Penyata Untung atau Rugi bagi tahun berakhir 28 Februari 2019

	RM	RM
Modal Akhir		145 330
Tambah : Ambilan (250 x12)		3 000
		<hr/>
		148 330
Tolak : Modal Awal	128 070	
Modal Tambahan	1 700	129 770
	<hr/>	
Untung Bersih		18 560
		<hr/> <hr/>

Soalan 2**2 (a) Penyata Modal Akhir Pada 31 MAC 2020**

Aset		RM
Premis		100 000
Kenderaan (25000-2500)		22 500
Akaun Belum Terima (21570-370)		21 200
Inventori		28 100
Insurans prabayar		230
Bank		<u>7 105</u>
		179 135
- Liabiliti		
Akaun Belum Bayar	6 990	
Kadar bayaran Belum Bayar	<u>180</u>	7 170
Modal Akhir/ 31 Mac 2020		<u>171 965</u>

(b) Penyata Untung Rugi bagi tahun berakhir 31 MAC 2020

		RM
Modal Akhir		171 965
Tambah : Ambilan (1500 + 1200)		<u>2700</u>
		174 665
Tolak : Modal Awal	143 754	
Modal Tambahan	<u>20 000</u>	<u>163 754</u>
Untung Bersih		<u>10 911</u>

Penyata Mengira Modal Awal 1 APRIL 2019

Aset		RM
Premis		80 000
Kenderaan (kos)		25 000
Akaun Belum Terima		14 590
Inventori		21 454
Insurans Prabayar		120
Bank		<u>8 645</u>
		149 809
-Liabiliti		
Akaun Belum Bayar	5 905	
Kadar bayaran Belum Bayar	<u>150</u>	6 055
Modal Awal/1 April 2019		<u>143 754</u>

Soalan 3

3 (a) Penyata Mengira Modal Pada 28 Februari 2020

	RM	RM
Aset		
Alatan Pejabat	27 000	
Bank	12 000	
Lengkapan	12 500	
Kenderaan (44 000 – 1 100)	42 900	
Inventori	5 700	
Akaun Belum Terima	3 800	103 900
Liabiliti		
Akaun Belum Bayar (5 400 – 350)	5 050	
Sewa Belum Bayar	3 600	
Pinjaman	20 000	28 650
Modal Akhir		75 250

b. Penyata Untung Rugi bagi tahun berakhir 28 Februari 2020

	RM	RM
Modal Akhir		75 250
+ Ambilan		2 400
		77 650
- Modal Tambahan	15 000	
Modal Awal	50 000	65 000
Untung Bersih		12 650

Soalan 4

4(a)

Penyata Menghitung Modal pada 30 Jun 2020

Aset	RM	RM
Kenderaan (30000 – 5 700)		24 300
Lengkapan (28000 – 2050)		25 950
Inventori		22 220
Akaun Belum Terima	7 280	
(-) Peruntukan hutang ragu (7 280 x 5%)	<u>364</u>	6 916
Tunai		950
Insurans Prabayar		<u>300</u>
		80 636
Tolak : Liabiliti		
Akaun Belum Bayar (12700 – 450)	12 250	
Bank	1 350	
Kadar bayaran Belum Bayar	<u>260</u>	<u>13 860</u>
Modal Akhir		<u>66 776</u>

4(b)

Penyata Untung Rugi bagi tahun berakhir 30 Jun 2020

	RM	RM
Modal Akhir		66 776
+ Ambilan		<u>4 915</u>
		74 125
- Modal Tambahan	7 500	
Modal Awal	67 045	74 545
Rugi Bersih		<u>(420)</u>

Pengiraan Modal Awal

<i>Aset</i>	RM	RM
Kenderaan (30 000-3 000)	27 000	
Lengkapan	20 500	
Bank	8 400	
Inventori	14 600	
Akaun Belum Terima	5 340	
Komisen Belum Terima	1 200	
Tunai	<u>1 250</u>	78 290
 <i>Tolak : Liabiliti</i>		
Akaun Belum Bayar	10 870	
Kadar bayaran Belum Bayar	<u>375</u>	<u>11 245</u>
Modal Awal		67 045

Soalan 5

(a) **Penyata mengira modal pada 31 Disember 2019**

<u>Aset</u>	<u>RM</u>	<u>RM</u>
Kenderaan	27000	
Tolak : Susut nilai terkumpul kenderaan (27 00 x 10% x 6/12)	<u>1 350</u>	25 650
Perabot (15400 + 3000)	18400	
Tolak : Susut nilai terkumpul perabot (<u>1540 + 1540</u> + 3000 x 10% x 9/12)	<u>(3305)</u>	15 095
Akaun Belum Terima (14580 - 400)		14 180
Inventori		30 250
Insurans Prabayar		<u>300</u>
		85 475
Tolak: <u>Liabiliti</u>		
Akaun Belum Bayar (13 960 + 530)	14 490	
Overdraf bank	<u>800</u>	<u>15 290</u>
Modal pada 31 Disember 2019		<u>70 185</u>

(b) **Penyata Untung Rugi bagi tahun berakhir 31 Disember 2019**

	<u>RM</u>	<u>RM</u>
Modal Akhir		70185
+ Ambilan (400 X 12)		<u>4800</u>
		<hr/> 74985
- Modal Tambahan	3 000	
Modal Awal	56 560	58 960
Untung Bersih	<hr/>	<hr/> 15 425 <hr/>

Soalan 6**(a) Penyata Mengira Modal pada 30 Jun 2020**

Aset		
Premis		90 000
Deposit Kadar bayaran		500
Lengkapan	6 200	
Tolak: Susut nilai terkumpul (10% x 6200)	<u>620</u>	5 580
Bank		7 560
Simpanan tetap		5 000
Inventori (11780 – 370)		11 410
Akaun Belum Terima (6540 – 590)	5 950	
Tolak: Peruntukan hutang ragu (2% x 5950)	<u>119</u>	5 831
Sewa Belum Terima		800
Faedah Belum Terima (3% x 5000 x 6/12)		<u>75</u>
		126 756
Tolak: <u>Liabiliti</u>		
Akaun Belum Bayar (3602 – 375)	3 227	
Kadar bayaran Belum Bayar	240	3 467
Modal pada 31 Disember 2018		<u>123 289</u>

(b) Penyata Untung Rugi bagi tahun berakhir 30 Jun 2020

	RM	RM
Modal Akhir		123289
+ Ambilan		1300
		<u>124589</u>
- Modal Tambahan	2500	
Modal Awal (6800+90000+3700+500)	101000	103500
Untung Bersih		<u>21089</u>

Akaun Modal

Ambilan	1300	Baki b/b	101000
Baki h/b	123289	Lengkapan	2500
		Untung bersih	21089
	<hr/>		<hr/>
	124589		124589
	<hr/>		<hr/>
		Baki b/b	123289

7.1 Rekod Tak Lengkap(Kaedah Analisis)

Soalan 1

Akaun Kawalan Belum Terima						
2018			RM	2019		RM
Jul 1	Baki b/b	7 800		Jun 30	Bank	82 500
2018					Baki h/b	9 350
Jun 30	Jualan	84 050				
			91 850			91 850
2019						
Jul 1	Baki b/b	9 350				

Akaun Tunai						
2018			RM	2019		RM
Jul 1	Baki b/b	700		Jun 30	Belian	400
2019					Kadar bayaran	500
Jun 30	Jualan	5 200			Bank	3 000
					Ambilan	1 340
			5 900		Baki h/b	660
						5 900
2019						
Jul 1	Baki b/b	660				

$$\begin{aligned}
 \text{Jumlah Jualan} &= \text{Jualan Kredit} + \text{Jualan Tunai} \\
 &= \text{RM } 84\,050 + 5\,200 \\
 &= \text{RM } 89\,250
 \end{aligned}$$

Akaun Kawalan Belum Bayar						
2019			RM	2018		RM
Jun 30	Bank	62 000		Julai 1	Baki b/b	4 000
	Baki h/b	5 950		2019		
				Jun 30	Belian	63 950
			67 950			
						76 950
2019				2019		
Jul 1	Baki b/b	5 950		Jul 1	Baki b/b	5 950

$$\begin{aligned}
 \text{Jumlah Belian} &= \text{Belian Kredit} + \text{Belian Tunai} \\
 &= \text{RM } 63\,950 + 400 \\
 &= \text{RM } 64\,350
 \end{aligned}$$

(b) Akaun Perdagangan dan Untung Rugi bagi tahun berakhir 30 Jun 2019

	RM	RM
Jualan		89 250
Tolak : Kos Jualan		
Inventori Awal	2 000	
Belian	64 350	
	<u>66 350</u>	
(-) Inventori Akhir	2 400	
		<u>63 950</u>
Untung Kasar		25 300
Tolak : Belanja		
Kadar bayaran (7 400 + 500 – 1 800 – 2 050)	4 050	
Susut nilai kenderaan ((8 000 – 1 000) ÷ 5)	1 400	
Susut nilai perabot (12 000 – 10 800)	1 200	
Pertambahan Peruntukan hutang ragu/ Hutang ragu (2/100 x 9 350)	187	
Faedah atas Pinjaman	800	7 637
		<u>17 663</u>
Untung Bersih		<u>7 637</u>

c. Penyata Kedudukan Kewangan Pada 30 Jun 2019

Aset Bukan Semasa	RM Kos	RM Susut nilai terkumpul	RM Nilai buku
Kenderaan	8 000	1 400	6 600
Perabot	12 000	1 200	10 800
Aset Semasa			
Tunai		660	
Bank		27 880	
Akaun Belum Terima	9 350		
(-) Peruntukan hutang ragu	<u>187</u>	9 163	
Inventori Akhir		2 400	
Kadar bayaran Prabayar		<u>2 050</u>	
		42 153	
(-) Liabiliti Semasa			
Akaun Belum Bayar	5 950		
Faedah Pinjaman Belum Bayar (800 – 620)	180 (1)		
Pinjaman berkadar 8%	<u>10 000 (1)</u>	16 130	
Modal Kerja			<u>26 023</u>
			<u>43 423</u>

Dibiayai oleh;	
Ekuiti Pemilik	
Modal Awal (7 800 + 23 400 + 700 + 2000 + 12 000 - 4 000 - 1 800 - 10 000)	30 100
(+) Untung Bersih	<u>17 663</u>
	47 763
(-) Ambilan (3 000 + 1 340)	<u>4 340</u>
Modal Akhir	<u>43 423</u>

(d) Pulangan atas Modal = $\frac{\text{Untung Bersih}}{\text{Modal Awal}} \times 100\%$
= $\frac{17\,663}{30\,100} \times 100\%$
= 58.68%

Soalan 2

2(a)

Akaun Kawalan Belum Terima			
	RM		RM
Baki b/b	8 300	Tunai	83 000
Jualan	84 550	Pulangan Jualan	500
		Baki h/b (9850 - 500)	9 350
	<u>92 850</u>		<u>92 850</u>

2(b)

Akaun Tunai			
	RM		RM
Baki b/b	120	Belian	900
Jualan	5 200	Gaji	470
		Bank	3 000
		Alat tulis	30
		*Ambilan	840
	<u>5 320</u>	Baki h/b	<u>80</u>
			<u>5 320</u>

Atau

Pengiraan:

$$\text{Ambilan} = 120 + 5200 - 900 - 470 - 3\,000 - 30 - 80$$

$$= \text{RM}840$$

2(c)

Akaun Perdagangan dan Untung Rugi bagi tahun berakhir 31 Disember 2019

	RM	RM
Jualan (84 550 + 5 200)		89 750
(-) Pulangan Jualan		500
		<u>89 250</u>
Tolak: Kos Jualan		
Inventori Awal	2 500	
Belian (64 450 + 900 – 1 800)	63 550	
	<u>66 050</u>	
(-) Inventori Akhir	2 900	
Kos Jualan		<u>63 150</u>
Untung Kasar		<u>26 100</u>
(-) Gaji (3 180 + 470 – 2 250)	1 400	
Insurans (4 640 – 2 450)	2 190	
Susut nilai kenderaan (18 000 – 500)/5 tahun	3 500	
Hutang Ragu (9 350 x 2%)	187	
Alat tulis (50 + 80 + 30 – 40)	120	
Faedah atas Pinjaman (11 200 x 8%)	896	
		<u>8 293</u>
Untung Bersih		<u>17 807</u>

Akaun Kawalan Belum Bayar

Bank	62 500	Baki b/b	4 500
Baki h/b	<u>6 450</u>	Belian	<u>64 450</u>
	<u>68 950</u>		<u>68 950</u>

$$= 64\,450 + 900 - (150 \times 12)$$

$$= 63\,550$$

2(d)

Penyata Kedudukan Kewangan pada 31 Disember 2019

	RM	RM	RM
Aset Bukan Semasa			
	Nilai buku	SNT	N. Buku
Kenderaan	18 000	5 000	13 000
Aset Semasa			
Inventori		2 900	
Akaun Belum Terima	9 350		
Per. hutang ragu (9350 x 2%)	187		
		9 163	
Tunai		80	
Bank		13 200	
Insurans Prabayar		2 450	
Inventori Alat tulis		40	
		27 833	
(-) Liabiliti Semasa			
Akaun Belum Bayar	6 450		
Faedah Pinjaman Belum Bayar	896		
Pinjaman	2 800		
		10 146	
Modal Kerja			17 687
			30 687
Ekuiti Pemilik			
Modal Awal			13 420
+ Untung Bersih			17 807
			31 227
-Ambilan (3500 + 1800 +840)			6 140
			25 087
Liabiliti Bukan Semasa			
Pinjaman			5 600
(8400 – 2800)			30 687

Soalan 3

3 (a)

Akaun Kawalan Belum Terima

Baki b/b	1 800	Bank	7 500
Jualan	8 200	Hutang lapuk	500
Bank (cek tak laku)	260	Baki h/b	2 260
	<hr/> 10 260		<hr/> 10 260

3(b)

Akaun Kawalan Belum Bayar

Bank	6 900	Baki b/b	2 500
Pulangan Belian	130	Belian	7 200
Diskaun Diterima	370		
Baki h/b	2 300		
	<hr/> 9 700		<hr/> 9 700

3(c)

Akaun Perdagangan & Untung Rugi bagi tahun berakhir 30 Jun 2020

	RM	RM	RM	RM
Jualan (8200+18300)				26 500
<i>Tolak : Kos Jualan</i>				
Inventori Awal			3 700	
Belian (4300+7200-550)		10 950		
Tolak : Pulangan Belian		130		
Belian bersih			10 820	
Kos barang untuk dijual			14 520	
Tolak : Inventori Akhir			4 200	
Kos Jualan				10 320
Untung Kasar				16 180
<i>Tambah: Hasil</i>				
Komisen Diterima				2 400
Diskaun Diterima				370
				18 950
<i>Tolak : Belanja</i>				
Gaji			2 700	
Insurans (60+600-180)			480	
Hutang lapuk			500	
Faedah atas Pinjaman (10000X8%)			800	
Kadar bayaran (890+230)			1 120	
Sewa			3 600	
Susut nilai kenderaan (20000x10%)			2 000	
Susut nilai perabot (6000+1000-6400)			600	
Peruntukan hutang ragu (2260X5%)			113	
				11 913
Untung Bersih				7 037

3(d)

Penyata Kedudukan Kewangan Pada 30 JUN 2020

	RM	RM	RM
Aset Bukan Semasa	Kos	SNT	Nilai Buku
Kenderaan	20 000	2 000	18 000
Perabot	7 000	600	6 400
			<u>24 400</u>
Aset Semasa			
Bank (10660 - 260)		10 400	
Akaun Belum Terima (2000+260)	2 260		
(-) Peruntukan hutang ragu (2260X5%)	113	2 147	
Insurans Prabayar		180	
Inventori		<u>4 200</u>	
		16 927	
Tolak: Liabiliti Semasa			
Akaun Belum Bayar	2300		
Faedah Belum Bayar(800 – 350)	450		
Kadar bayaran Belum Bayar	<u>230</u>	2 980	
Modal Kerja			<u>13 947</u>
			<u>38 347</u>
Dibiayai oleh			
Ekuiti Pemilik			
Modal Awal		21 860	
Tambah: Untung bersih		<u>7 037</u>	
			28 897
Tolak: Ambilan (1450+1000)			<u>550</u>
Modal Akhir			<u>28 347</u>
Liabiliti Bukan Semasa			
Pinjaman			<u>10 000</u>
			<u>38 347</u>

Soalan 4

4(a)

Akaun Kawalan Belum Terima

	RM		RM
Baki b/b	5 640	Bank	32 850
Jualan	32 530	Hutang Lapuk	180
		Diskaun Diberi	140
		Baki h/b	5 000
	<u>38 170</u>		<u>38 170</u>
Baki b/b	5 000		

Akaun Kawalan Belum Bayar

	RM		RM
Bank	18 556	Baki b/b	4 710
Diskaun Diterima	430	Belian	18 326
Baki h/b	4050		
	<u>23 036</u>		<u>23 036</u>
		Baki b/b	4050

4(b)

Akaun Perdagangan dan Untung Rugi bagi tahun berakhir 30 Dis 2019

	RM	RM	RM
Jualan			*41 405
<i>Tolak Kos Jualan</i>			
Inventori Awal		8 000	
Belian (3120+18326-1000)	*20 446		
+ Angkutan Masuk	<u>320</u>		
		20 766	
<i>Kos barang untuk dijual</i>		<u>28 766</u>	
- Inventori Akhir		6 300	
<i>Kos Jualan</i>			<u>22 466</u>
Untung Kasar			18 939
+ Hasil			
Komisen		2000	
Diskaun Diterima		<u>430</u>	2 430
- Belanja			21 369
Hutang lapuk		180	
Sewa		1 200	
Susutnilai kenderaan		5 800	
Susut nilai perabot (550 + 150)		700	
Insurans		1 150	
Gaji		3 600	
Belanja Am		340	
Kadar bayaran		295	
Diskaun Diberi		<u>140</u>	13 405
Untung Bersih			<u>7 964</u>

4(c)

Penyata Kedudukan Kewangan Pada 31 Dis 2019

	RM	RM	RM
Aset Bukan Semasa	Kos	SNT	Nilai Buku
Kenderaan	58 000	5 800	52 200
Perabot	10 000	700	9 300
			<u>61 500</u>
Aset Semasa			
Bank (4500+ WM-WK)		14 439	
Akaun Belum Terima		5000	
Inventori		6 300	
		<u>25 739</u>	
Tolak: Liabiliti Semasa			
Akaun Belum Bayar	4 050		
Sewa Belum Bayar	450		
Komisen Belum Terperoleh	225	4 725	
		<u>4 725</u>	
Modal Kerja			<u>21014</u>
			<u>82514</u>
Dibiayai oleh			
Ekuiti Pemilik			
Modal Awal		77 000	
Tambah: Untung bersih		7964	
		<u>84964</u>	
Tolak: Ambilan (1450+1000)			<u>2 450</u>
Modal Akhir			<u>82514</u>

Soalan 5

5(a)

Akaun Kawalan Belum Terima					
2019		RM	2020		RM
Sept 1	Baki b/b	2 800	Ogos 31	Bank	9 500
2020				Diskaun Diberi	250
Ogos 31	Jualan	9 350		Hutang Lapuk	500
				Baki h/b	1 900
		<u>12 150</u>			<u>12 150</u>
Sept 1	Baki b/b	1 900			

5(b)

Akaun Kawalan Belum Bayar					
2019		RM	2019		RM
Ogos 31	Bank	6 900	Sept 1	Baki b/b	3 300
	Pulangan	130	2020		
	Belian		Ogos 31	Belian	7 900
	Baki h/b	4 170			
		<u>11 200</u>			<u>11 200</u>
			Sept 1	Baki b/b	4 170

5(c)

Akaun Perdagangan dan Untung Rugi bagi tahun berakhir 31 Ogos 2020			
	RM	RM	RM
Jualan (9350*+18300)			27 650
Tolak: Kos jualan			
Inventori Awal		3 700	
Belian (7900*+4300-450)	11 750		
Tolak: Pulangan Belian	<u>130</u>		
Belian Bersih		<u>11 620</u>	
Kos barang untuk dijual		15 320	
Tolak: Inventori Akhir		<u>4 200</u>	
Kos Jualan			<u>11 120</u>
Untung Kasar			16 530
Tambah: Hasil			
Komisen (2400+500)			<u>2 900</u>
			19 430

Tolak: Belanja

Gaji	2 700	
Insurans (600+50)	650	
Kadar bayaran	980	
Sewa	4 900	
Faedah atas Pinjaman (10000X9%)	900	
Diskaun Diberi	250	
Hutang lapuk	500	
Susut nilai kenderaan (30000X10%)	3 000	
Susut nilai alatan pejabat	1 300	
(12000 -1000+800-10500)		15 180
Untung Bersih		4 250

5(d)**Penyata Kedudukan Kewangan Pada 31 Ogos 2020**

	RM	RM	RM
Aset Bukan Semasa	Kos	SNT	Nilai Buku
Kenderaan	30 000	3 000	27 000
Alatan Pejabat			10 500
			37 500
Aset Semasa			
Inventori Akhir		4 200	
Akaun Belum Terima		1 900	
Bank		6 970	
		13 070	
Toalak: Liabiliti Semasa			
Akaun Belum Bayar	4 170		
Faedah Pinjaman Belum Bayar	650	4 820	
Modal Kerja			8 250
			45 750
Dibiayai oleh			
Ekuiti Pemilik			
Modal Awal			31 950
Tambah: Untung bersih			4 250
			36 200
Tolak: Ambilan			450
Modal Akhir			35 750
Liabiliti Bukan Semasa			
Pinjaman			10 000
			45 750
Modal awal = 30 000+12 000+3 700+2 800 - 3 300+50-10 000-500-2800			
= RM31 950			

Soalan 6**6(a)**

Akaun Kawalan Belum Bayar			
Butir	RM	Butir	RM
Pulangan Belian	960	Baki b/b	6 800
Bank	10 200	Belian	10 350
Baki h/b	5 990		
	<hr/>		<hr/>
	17 150		17 150
		Baki b/b	5 990

6(b)

Penyata Mengira Modal pada 1 Julai 2019		
<u>ASET</u>	RM	RM
Kenderaan [18 000-1 800]		16 200
Perabot		9 500
Inventori		13 450
Bank		11 600
Sewa Prabayar		280
		<hr/>
		51 030
 <u>LIABILITI</u>		
Akaun Belum Bayar	6 800	
Gaji Belum Bayar	510	7 310
Modal pada 1 Julai 2019/Modal Awal		<hr/>
		43 720

6(c)

Akaun Perdagangan dan Untung Rugi bagi tahun berakhir 30 Jun 2020

	RM	RM	RM
Jualan			38 690
Tolak : Kos Jualan			
Inventori Awal		13 450	
Belian	13 160		
Tolak : Pulangan Belian	<u>(960)</u>		
		<u>12 200</u>	
Kos barang untuk dijual		25 650	
Tolak: Inventori Akhir		<u>(12 670)</u>	
Kos Jualan			<u>12 980</u>
Untung Kasar			25 710
Tambah: Hasil			
Komisen			<u>940</u>
			26 650
Tolak : Belanja			
Sewa [1 000+280]		1 280	
Gaji[1 300-510+680]		1 470	
Angkutan keluar		230	
Insurans [1 200-300]		900	
Susut nilai kenderaan [[18 000-1 800] x 10%]		1 620	
Susut nilai perabot [9 500+1 650-8 200]		<u>2 950</u>	
			<u>8 450</u>
Untung Bersih			<u>18 200</u>

8.0 Penyata Penyesuaian Bank

Soalan 1

Buku Tunai (dikemaskini)

	RM		RM
Baki b/b	2340	Insurans	300
Dividen	160	Faedah atas Overdraf	1900
Wee Enterprise	81	Kedai Lyon	700
Baki h/b	319		
	<u>2900</u>		<u>2900</u>
		Baki b/b	<u>319</u>

Penyata Penyesuaian Bank pada 31 Ogos 2020

	RM	RM
Baki kredit di Buku Tunai		(319)
Tambah:		
Perniagaan Joyce	280	
Stabil Consultant	450	
	<u>730</u>	
		<u>411</u>
Tolak:		
Win Tee Trading		860
Baki debit di Penyata Bank		<u>(449)</u>

Soalan 2**Buku Tunai(kemas kini)**

[Butiran/item di PB – Kt]		Baki b/b	380
Dividen	1 560	[Butiran/item di PB – Dt]	
Syarikat Koh Bhd	2 300	Buku cek	15
		David & Co (Pembetulan kesilapan)	270
		Baki h/b	3195
	<u>3860</u>		<u>3860</u>
Baki b/b	3 195		

Penyata Penyesuaian Bank pada 31 Mei 2020

Baki debit di buku tunai(dikemaskini)		3 195
(+) Cek Belum DiKemukakan:[Item di BT – Credit]		
Komisen	590	
Tenaga Nasional Bhd	120	
Syarikat Motor Bhd	8 700	
Insurans Maju Bhd	240	9 650
		<u>12 845</u>
(-) Deposit Belum di Kreditkan : [Item di BT – Dt]		
Bona Bhd		2 530
Baki kredit di Penyata Bank		<u>10 315</u>

Soalan 3

Perniagaan Danny

Penyata Penyesuaian Bank pada 31 Mac 2020

Baki debit buku tunai		16 300
<u>+ Cek belum dikemukakan</u>		
Perniagaan Syiro	1 300	
Belian	2 100	
Dividen	890	
		4 290
		<hr/>
		20 590
<u>- Deposit belum dikreditkan</u>		
Saujana Trading	2 300	
Syarikat Zalia	90	
Van	850	
Insurans	960	
Caj perkhidmatan	120	
Kodiang Trading	1 200	
Syarikat Jitra Berhad	4 800	
		10 320
		<hr/>
Baki kredit Penyata Bank		10 270
		<hr/> <hr/>

Soalan 4**Buku Tunai(kemas kini)**

Baki b/b	3451	[Butiran/item di PB – Dt]	
[Butiran/item di PB – Kt]		Aziz (kesilapan)	256
Dividen	528	Din (CTL)	832
		Caj bank	61
		Insurans	747
		Baki h/b	2083
	<u>3979</u>		<u>3979</u>
Baki b/b	2083		

Penyata Penyesuaian Bank

Baki debit di buku tunai(dikemaskini)		2083
(+) Cek Belum DiKemukakan:[Item di BT – Credit]		
Sewa	1251	
Ahmad	385	1636
		3719
(-) Deposit Belum di kreditkan		
Syarikat Lily		3958
Baki debit di Penyata bank		<u>(239)</u>

9.0 Belanjawan Tunai

Soalan 1

Pasar Mini Ayu

Belanjawan Tunai Bagi Tiga Bulan Berakhir 31 Oktober 2020

	Ogos	September	Oktober
	RM	RM	RM
Baki b/b / Baki / Baki awal	43 160	87 630	110 275
Penerimaan:			
Jualan	21 000	23 100	23 100
Akaun Belum Terima	20 000	21 000	23 100
Pinjaman	30 000		
Modal		2 500	
Komisen jualan		375	
Jumlah Penerimaan	71 000	46 975	46 200
Pembayaran:			
Belian	18 900	18 900	18 900
Gaji	2 600	2 600	3 700
MyAccounting Pro			2 000
Ansuran pinjaman			500
Faedah atas pinjaman			125
Kadar bayaran	550	550	550
Insurans	1 000	1 000	1 000
Belanja am	480	480	480
Deposit Van / Kenderaan	3 000		
Ansuran Van / Kenderaan		800	800
Jumlah Pembayaran	26 530	24 330	28 055
Lebihan/ (Kurangan)	44 470	22 645	18 145
Baki h/b / Baki / Baki akhir	87 630	110 275	128 420

Soalan 2

Green Nusery

Belanjawan Tunai Bagi Tiga Bulan Berakhir 30 September 2020

	Julai	Ogos	September
	RM	RM	RM
Baki b/b / Baki / Baki awal	74 515	87 115	101 431
Penerimaan:			
Jualan	36 400	37 856	39 370
Akaun Belum Terima	15 000	15 600	16 224
Komisen diterima	1 100	1 210	1 210
Sewa kenderaan		800	800
Jumlah Penerimaan	52 500	55 466	57 604
Pembayaran:			
Belian	30 000	30 600	31 212
Insurans	200	200	200
Kos pembajaan	500	500	500
Promosi		600	
Kadar bayaran	2 850	2 900	2 900
Gaji pekerja	6 350	6 350	6 477
Jumlah Pembayaran	39 900	41 150	41 289
Lebihan/ (Kurangan)	12 600	14 316	16 315
Baki h/b / Baki / Baki akhir	87 115	101 431	117 746

Soalan 3

Perniagaan Jaimah

(a) Belanjawan Tunai Bagi Tiga Bulan Berakhir 31 Disember 2020

	Oktober	November	Disember
	RM	RM	RM
Baki b/b / Baki / Baki awal	5 950	19 250	75 960
Penerimaan:			
Jualan	37 800	45 360	54 432
Akaun Belum Terima	10 500	12 600	15 120
Pinjaman bank		36 000	
Komisen diterima		600	600
Jumlah Penerimaan	48 300	94 560	70 152
Pembayaran:			
Belian	9 900	10 890	11 979
Akaun Belum Bayar	21 000	23 100	25 410
Mesin fotostat	1 200	960	960
Pinjaman			1 500
Faedah pinjaman			150
Gaji	1 500	1 500	1 500
Kadar bayaran	200	200	200
Sewa	1 100	1 100	1 100
Belanja am	100	100	100
Jumlah Pembayaran	35 000	37 850	42 899
Lebihan/ (Kurangan)	13 300	56 710	27 253
Baki h/b / Baki / Baki akhir	19 250	75 960	103 213

(b) Kepentingan menyediakan belanjawan tunai ialah :

- membuat perbandingan penerimaan dan pembayaran
- mengenal pasti kecairan tunai
- mengawal penerimaan dan pembayaran tunai
- mengurus perbelanjaan mengikut keutamaan
- rujukan untuk membuat pinjaman

Soalan 4

Perniagaan Pakaian Ani

Penyata Belanjawan Tunai Bagi Tiga Bulan Berakhir 30 April 2020

	Februari	Mac	April
	RM	RM	RM
Baki b/b / Baki / Baki awal	20 800	89 950	101 960
Penerimaan:			
Jualan	22 500	27 000	32 400
Akaun Belum Terima	6 250	7 500	9 000
Pinjaman	50 000		
Jumlah Penerimaan	78 750	34 500	41 400
Pembayaran:			
Belian	4 500	5 400	6 480
Akaun Belum Bayar		11 250	13 500
Kadar bayaran	700	700	700
Insurans	1 500	1 500	1 500
Gaji	2 400	2 640	2 640
Mesin daftar tunai	500		700
Ansuran pinjaman		1 000	1 000
Jumlah Pembayaran	9 600	22 490	26 520
Lebihan/ (Kurangan)	69 150	12 010	14 880
Baki h/b / Baki / Baki akhir	89 950	101 960	116 840

Soalan 5**Kedai Elektrik Marimari****Belanjawan Tunai Bagi Tiga Bulan Berakhir 30 November 2020**

	September	Oktober	November
	RM	RM	RM
Baki b/b / Baki / Baki awal	4 600	6 150	7 845
Penerimaan:			
Jualan	5 000	5 500	6 050
Komisen	400	400	440
Jumlah Penerimaan	5 400	5 900	6 490
Pembayaran:			
Belian	1 020	1 080	1 200
Akaun Belum Bayar	2 100	2 380	2 520
Sewa	500	500	500
Kadar bayaran	230	245	260
Jumlah Pembayaran	3 850	4 205	4 480
Lebihan/ (Kurangan)	1 550	1 695	2 010
Baki h/b / Baki / Baki akhir	6 150	7 845	9 855

Soalan 6

Mahani Enterprise

Belanjawan Tunai Bagi Tiga Bulan Berakhir 31 Disember 2020

	Oktober	November	Disember
	RM	RM	RM
Baki b/b / Baki / Baki awal	-	19 050	42 740
Penerimaan:			
Modal	20 000		
Jualan	8 400	10 080	12 096
Akaun Belum Terima		3 600	4 320
Pinjaman		30 000	
Jumlah Penerimaan	28 400	43 680	16 416
Pembayaran:			
Belian	4 800	6 240	8 100
Akaun Belum Bayar		3 200	4 160
Ansuran pinjaman			650
Gaji	2 000	2 000	3 200
Kadar bayaran	850	850	850
Sewa	1 200	1 200	1 200
Insurans	500	500	500
Kenderaan		6 000	
Ansuran kenderaan			400
Jumlah Pembayaran	9 350	19 990	19 060
Lebihan/ (Kurangan)	19 050	23 690	(2 644)
Baki h/b / Baki / Baki akhir	19 050	42 740	40 096

10.0 Perkongsian

Soalan 1

1(a)

Perkongsian AM			
Akaun Perdagangan, Untung Rugi dan pengasingan untung rugi			
bagi tahun berakhir 31 Mac 2021			
	RM	RM	RM
Jualan			505 120
(-) Pulangan jualan			3 804
			501 316
Inventori awal		44 000	
Belian	340 600		
(+) Angkutan masuk	5 500	346 100	
		390 100	
(-) Inventori akhir		54 200	
Kos jualan			335 900
Untung kasar			165 416
(-) Belanja			
Hutang lapuk		600	
Gaji		36 600	
Sewa (33200 – 5600)		27 600	
Kadar bayaran (4480 + 510)		4 990	
Faedah pinjaman Ahmad		2 400	
Susut nilai lengkapan[(184000-36800)X10%]		29 440	
Peruntukan Hutang ragu(2144-1488)		656	
			102 286
Untung bersih			63 130
(+) Faedah atas ambilan (300+350)			650
			63 780
(-) Faedah atas modal (12 000+6000)		18 000	
Gaji		30 000	
			48 000
			15 780
(-)			
Akaun semasa Ahmad(3/5X15780)			9 468
Akaun semasa Mahmood(2/5X15780)			6 312
			0

1(b)

Perkongsian AM			
Penyata kedudukan kewangan pada 31 Mac 2021			
	RM	RM	RM
Aset Bukan Semasa			
Lengkapan	184 000	66 240	117 760
Aset Semasa			
Inventori akhir		54 200	
Bank		11 958	
Akaun belum terima(54200-600)	53 600		
Peruntukan hutang ragu(53600x4%)	(2 144)	51 456	
Sewa prabayar		5 600	
		123 214	
Tolak: Liabiliti Semasa			
Akaun belum bayar	31 694		
Kadar bayaran belum bayar	510		
Pinjaman Ahmad	12 000		
		44 204	
Modal kerja			79 010
			196 770
Ekuiti pemilik			
Akaun Modal Ahmad		120 000	
Akaun Modal Mahmood		60 000	180 000
Akaun Semasa Ahmad		7 218	
Akaun Semasa Mahmood		3 552	10770
Liabiliti Bukan Semasa			
Pinjaman Ahmad			6 000
			196 770

Soalan 2

2(a)

Perkongsian FC		
Akaun Perdagangan dan Untung Rugi bagi tahun berakhir 31 Julai 2021		
	RM	RM
Untung kasar		80 000
(+) Hasil:		
Peruntukan Hutang Ragu		200
		80 200
(-) Belanja		
Gaji pekerja (7500-5000)	2 500	
Insurans (9600x9/12)	7 200	
Angkutan keluar (7900+1100)	9 000	
Promosi	12 000	
Hutang lapuk	1 000	
Susut nilai Perabot	2 400	
Susut nilai Kenderaan	6 000	
		(40 100)
Untung bersih		40 100

2(b)

Perkongsian FC		
Akaun Pengasingan Untung Rugi bagi tahun berakhir 31 Julai 2021		
	RM	RM
Untung Bersih		40 100
Faedah atas Ambilan (600+500)		1 100
		41 200
(-) Gaji Pekongsi	6 000	
Faedah atas Modal (3600+4600)	8 200	14 200
		27 000
(-) Akaun Semasa Fusian (3/5 x 27000)	16 200	
Akaun Semasa Cheang (2/5 x 27000)	10 800	
		27 000

2(c)

Akaun Semasa

	Fusian	Cheang		Fusian	Cheang
	RM	RM		RM	RM
Baki b/b	-	1 000	Baki b/b	2 000	-
Ambilan	8 000	12 000	Faedah atas modal	3 600	4 600
Faedah atas	600	500	Pengasingan Untung Rugi	16 200	10 800
Baki h/b	13 200	2 900	Gaji	-	1 000
	21 800	16 400		21 800	16 400
			Baki b/b	13 200	2 900

2(d)

Perkongsian FC				
Penyata kedudukan kewangan pada 31 Julai 2021				
	Kos RM	Susutnilai Terkumpul RM	Nilai Buku RM	RM
Aset Bukan Semasa				
Kenderaan	120 000	30 000	90 000	
Perabot	40 000	18 400	21 600	111 600
Aset Semasa				
Akaun belum terima	45 000			
(-) Peruntukan hutang ragu(45000x4%)	1 800	43 200		
Tunai		5 000		
Bank		10 000		
Insurans prabayar(9600x3/12)		2 400		
Inventori akhir		60 000		
			120 600	
(-) Liabiliti Semasa				
Akaun belum bayar		51 000		
Angkutan keluar belum bayar		1 100	52 100	
Modal kerja				68 500
				180 100
Ekuiti pemilik				
Modal Fusian			72 000	
Modal Cheang			92 000	164 000
Akaun semasa Fusian			13 200	
Akaun semasa Cheang			2 900	16 100
				180 100

Soalan 3

3(a)

Perkongsian A&Y		
Akaun Perdagangan dan Untung Rugi bagi tahun berakhir 31 Disember 2021		
	RM	RM
Jualan		62 500
- Pulangan		(350)
Jualan Bersih		62 150
(-) Kos Jualan		
Inventori awal	2 200	
(+) Belian (34 000-2 400)	31 600	
Kos barang-barang untuk dijual	33 800	
(-) Inventori akhir	(2 800)	
Kos jualan		(31 000)
Untung kasar		31 150
(+) Hasil:		
Sewa (1 750+200)		*1 950
		33 100
(-) Belanja		
Gaji (3 700-500)	*3 200	
Belanja Pentadbiran	2 970	
Insurans (4 800X10/12)	4 000	
Hutang ragu	120	
Susut nilai Perabot	*810	
Susut nilai Lengkapan	*500	
Faedah pinjaman Azlan (1 200+400)	1 600	
		(13 200)
Untung bersih		19 900

3(b)

Perkongsian A & Y		
Akaun Pengasingan Untung Rugi bagi tahun berakhir 31 Disember 2021		
	RM	RM
Untung Bersih		19 900
Faedah atas Ambilan (iii)		110
		20 010
(-) Gaji Pekongsi (i)	2 400	
Faedah atas Modal (ii)	9 500	(11 900)
		8 110
(-) Akaun Semasa Azlan (v) (8 110x1/2)	4 055	
Akaun Semasa Yang (8 110x1/2)	4 055	(8 110)

NOTA JALAN KERJA (JK)			
(i)	Gaji Pekongsi		RM
	Azlan	: RM100*12	1 200
	Yang	: RM100*12	1200
(ii)	Faedah atas Modal		
	Azlan	: 10%*45 000 + 10%*5 000*6/12	4 750
	Yang	: 10%*45 000 + 10%*5 000*6/12	4 750
(iii)	Faedah atas Ambilan		
	Yang	: 5%*2 400*11/12	110

3(c)

Akaun Semasa

	Azlan	Yang		Azlan	Yang
Ambilan	-	2 400	Baki b/b	1 000	1 422
Faedah atas ambilan	-	110	Faedah pinjaman	400	
Baki h/b	10 905	8 917	Gaji	700	1 200
			Faedah atas modal	4 750	4 750
			Akaun Pengasingan Untung Rugi	4 055	4 055
	10 905	11 427		10 905	11 427
			Baki b/b	10 905	8 917

3(c)

Akaun Modal

Baki h/b	Azlan	Yang	Baki b/b Bank	Azlan	Yang
	50 000	50 000		45 000	45 000
			5 000	5 000	
	50 000	50 000		50 000	50 000
			Baki b/b	50 000	50 000

3(d)

Perkongsian A & Y				
Penyata kedudukan kewangan pada 31 Disember 2021				
	Kos RM	Susutnilai Terkumpul RM	Nilai Buku RM	RM
Aset Bukan Semasa				
Bangunan			100 000	
Perabot	9 000	(1 710)	7 290	
Lengkapan	10 000	(1 000)	9 000	116290
Aset Semasa				
Inventori akhir		2 800		
Akaun belum terima	4 000			
(-) Peruntukan hutang ragu	(200)	3 800		
Insurans prabayar(4 800X2/12)		800		
Bank		16 802		
Sewa belum terima		200		
			24 402	
(-) Liabiliti Semasa				
Akaun belum bayar		870		
			(870)	
Modal kerja				23 532
				139 822
Ekuiti pemilik				
Modal Azlan			50 000	
Modal Yang			50 000	100 000
Akaun semasa Azlan			10 905	
Akaun semasa Yang			8 917	19 822
				119 822
Liabiliti Bukan Semasa				
Pinjaman Azlan				20 000
				139 822

4(a)

Joyce & Joe Co.			
Akaun Perdagangan dan Untung Rugi bagi tahun berakhir 30 Jun 2021			
	RM	RM	RM
Jualan			130 400
<i>Tolak:</i> Pulangan			-
Jualan Bersih			130 400
<i>Tolak: Kos Jualan</i>			
Inventori pada 1 Julai 2021		13 090	
Belian	82 856		
<i>Tolak:</i> Pulangan Belian	-		
Belian Bersih	82 856		
<i>Tambah:</i> Angkutan Masuk	4 250		
Kos Belian		87 106	
Kos barang untuk dijual		100 196	
<i>Tolak:</i> Inventori akhir		(13 550)	
Kos jualan			(86 646)
Untung kasar			43 754
<i>Tambah: Hasil</i>			
Komisen (3840 X 3/12)		960	
Peruntukan Hutang Ragu (420-325)		95	
			1 055
			44 809
<i>Tolak: Belanja</i>			
Gaji (6 420 + 1 000)		7 420	
Kadar Bayaran (1 034 + 100)		1 134	
Insurans (10/12 X 1 800)		1 500	
Susut nilai Perabot (22 500 X 10%)		2 250	
Faedah Atas Pinjaman (15 000 X 8%)		1 200	
			(13 504)
Untung bersih			31 305

4(b)

Joyce & Joe Co.		
Ak Pengasingan Untung Rugi bagi tahun berakhir 30 Jun 2021		
	RM	RM
Untung Bersih		31 305
<i>Tolak:</i>		
Faedah atas modal (12% x 30800) + (12% x 46200)	9 240	
Gaji Pekongsi (6000+4800)	10 800	
		(20 040)
		11 265
<i>Tolak:</i>		
Akaun Semasa Joyce (2/5 x 11265)		(4 506)
Akaun Semasa Joe (3/5 x 11265)		(6 759)
		0

4(b)

Joyce & Joe Co.
Akaun Semasa

Tarikh	Butir	Joyce	Joe	Tarikh	Butir	Joyce	Joe
2021		RM	RM	2021		RM	RM
Jul 1	Baki b/b	870		Jul 1	Baki b/b		1 380
	Ambilan	15 000	4 000		Faedah atas Pinjaman	1 200	
					Pengasingan Untung	4 506	6 759
					Rugi		
Jun 30	Baki h/b		9 683	Jun 30	Baki h/b	6 468	
		15 870	13 683			15 870	13 683
Jul 1	Baki b/b	6 468		Jul 1	Baki b/b		9 683

Joyce & Joe Co.
Penyata Kedudukan Kewangan pada 30 Jun 2021

	Susut nilai Terkumpul RM	Nilai Buku RM	Jumlah RM
Aset Bukan Semasa			
Premis	50 000	-	50 000
Perabot	25 000	(4 750)	20 250
			70 250
Aset Semasa			
Inventori pada 30 Jun 2021		13 550	
Akaun belum terima	6 500		
<i>Tolak:</i> Peruntukan hutang ragu (5% x 6500)	(325)	6 175	
Bank		10 840	
Tunai		410	
Insurans prabayar (1 800 X 2/12)		300	
		31 275	
<i>Tolak: Liabiliti Semasa</i>			
Akaun Belum Bayar	3 330		
Komisen Belum Terperoleh (3 840 x 9/12)	2 880		
Kadar Bayaran Belum Bayar	100	(6 310)	
Modal kerja			24 965
			95 215
Ekuiti pemilik			
Akaun Modal Joyce		30 800	
Akaun Modal Joe		46 200	
			77 000
Akaun semasa Joyce		(6 468)	
Akaun semasa Joe		9 683	
			3 215
Liabiliti Bukan Semasa			
Pinjaman Joyce			15 000
			95215

Soalan 5

5(a)

Fauzee dan Danny Resources		
Penyata untung bersih selepas terselaras		
	RM	RM
Untung Bersih		80 000
Tambah :		
Komisen belum terima	400	
Hutang lapuk terpulih	750	1 150
		81 150
Tolak :		
Belanja memperbaiki Mesin	280	
Peruntukan hutang ragu (2 % X 72 000)	1 440	
Faedah atas pinjaman [(8% X 50 000) – 3 400]	600	
Susut nilai kenderaan (10% X129 600)	12 960	15 280
Untung Bersih		65 870

5(b) **Pengasingan Untung Rugi bagi tahun berakhir 31 Ogos 2021**

	RM	RM
Untung bersih		65 870
Tambah :		
Faedah atas ambilan (300+275)		575
		66 445
Tolak :Faedah atas modal (14000 + 6000)	20 000	
Gaji (6 000 + 2 400)	8 400	
Bonus (1 000 + 400)	1 400	29 800
		36 645
Tolak :		
Akaun Semasa Fauzee (36 645 X 3/5)	21 987	
Akaun Semasa Danny (36 645 X 2/5)	14 658	36 645
		0

(c)

Akaun Semasa

		Fauzee	Danny			Fauzee	Danny
2021		RM	RM	2021		RM	RM
Ogos 1	Baki b/b	40 800		Ogos 1	Baki b/b		12 000
31	Ambilan	4 000	8 000	31	Faedah atas modal	14 000	6 000
	Faedah atas ambilan	300	275		Gaji	1 000	400
					Faedah atas pinjaman	600	
					Pengasingan untung rugi	21 987	14 658
	Baki h/b		24 783		Baki h/b	7 513	
		45 100	33 058			45 100	33 058
Sept 1	Baki b/b	7 513		Sept 1	Baki b/b		24 783

5(d)

Fauzee dan Danny Resources**Penyata Kedudukan Kewangan pada 31 Ogos 2021**

Dibiayai oleh :	RM
Ekuiti Pemilik	
Akaun Modal Fauzee	700 000
Akaun Modal Danny	300 000
	<u>1 000 000</u>
Akaun Semasa Fauzee	(7 513)
Akaun Semasa Danny	24 783
	<u>17 270</u>
	<u>1 017 270</u>

Soalan 6

6(a) Penyata mengira Untung Bersih selepas mengambil kira pelarasan

	RM	RM
Untung Bersih		55 000
(+) Sewa belum diterima	500	
Insurans prabayar	1 200	1 700
		56 700
(-)		
Gaji belum bayar	650	
Hutang lapuk	550	
Peruntukan hutang ragu	250	
Faedah atas pinjaman Suzee(30000X12%)	3600	5050
Untung Bersih Selepas Pelarasan		51 650

6(b)

S.O Trading		
Akaun Pengasingan Untung Rugi bagi tahun berakhir 31 Julai 2021		
	RM	RM
Untung Bersih		51 650
<i>Tambah:</i>		
Faedah atas ambilan*		675
<i>Tolak:</i>		52 325
Faedah atas modal [(40000x10%) + (60000x10%)]	10 000	
Gaji Pekongsi[(1200x12) + (1200x12)]	28 800	
Bonus	6 000	
		44 800
		75 25
<i>Tolak:</i>		
Akaun Semasa Suzee (2/5 x 7525)		3 010
Akaun Semasa Othman (3/5 x 7525)		4 515
		0

* Faedah atas ambilan:

Suzee (4000x5%) + (6000x5% x7/12)

375

Othman (6000x5% x7/12) + (5000x5% x6/12)

300

675

6(c)

Akaun Semasa

Tarikh	Butir	Suzee	Othman	Tarikh	Butir	Suzee	Othman
2020		RM	RM	2020		RM	RM
Ogos 1	Baki b/b		2 300	Ogos 1	Baki b/b	10 950	
2021				2021	Faedah atas	4 000	6 000
Julai 31	Ambilan	10 000	11 000	Julai 31	Pinjaman		
	Faedah atas ambilan	375	300		Bonus	6 000	
					Gaji	14 400	1 200
					Faedah atas pinjaman	3 600	
	Baki h/b	31585			Pengasingan	3 010	4 515
					Untung Rugi		
					Baki h/b		1885
		41960	13600			41960	13600
Ogos 1	Baki b/b		1885	Ogos 1	Baki b/b	31585	

6(d)

S.O Trading**Penyata Kedudukan Kewangan pada 31 Julai 2021**

	RM	RM
Ekuiti Pemilik		
Akaun Modal Suzee	40 000	
Akaun Modal Othman	60 000	
		100 000
Akaun Semasa Suzee	31585	
Akaun Semasa Othman	(1885)	29700

11.0 Pembubaran Perkongsian

Soalan 1

(a)

Akaun Realisasi					
2019		RM	2019		RM
Jul 1	Lengkapan (9640-1440)	8 200	Jul 1	Bank (18960 - 960) x 98%	17 640
	Premis	70 000		Bank	1 000
	Akaun Belum Terima	18 960		Modal Firzana	98 000
	Inventori	8 280		Akaun Belum Bayar	80
	Sewa Belum Terima	1 000			
	Modal Firzana	720			
	Modal Atikah (9560 x ½)	4 780			
	Modal Firzana (9560 x ½)	4 780			
		116 720			116 720

(b)

Akaun Modal						
2019		Atikah	Firzana	2019		
Jul 1	Akaun Semasa		2 560	Jul 1	Baki b/b	60 000
	Realisasi		98 000		Akaun Semasa	4 000
	Bank	68 780			Realisasi	720
					Realisasi	4 780
					Bank	55 060
		68 780	100 560			68 780
						100 560

(c)

Akaun Bank					
2019		RM	2019		RM
Jul 1	Realisasi	17 640	Jul 1	Baki b/b	3 000
	Realisasi	1 000		Akaun Belum Bayar	1 920
	Modal Firzana	55 060		Modal Atikah	68 780
		73 700			73 700

Soalan 2

(a)

Akaun Realisasi

	RM		RM
Kenderaan	50 000	Modal Syakira	40 000
Alatan Pejabat	15 000	Modal Akhtar	9 800
Inventori	40 500	Bank	38 000
Akaun Belum Terima	10 800	Bank	10 260
Modal Erni	800	Diskaun Diterima	560
Modal Syakira	500	Modal Syakira	9 640
Bank	300	Modal Erni	4 820
		Modal Akhtar	4 820
	<u>117 900</u>		<u>117 900</u>

(b)

Akaun Modal

Butir	Syakira	Erni	Akhtar	Butir	Syakira	Erni	Akhtar
Akaun Semasa			400	Baki b/b	40 000	20 000	20 000
Realisasi	40 000		9 800	Akaun Semasa	18 850	3 400	
Realisasi	9 640	4 820	4 820	Realisasi		800	
Bank	9 710	19 380	4 980	Realisasi	500		
	<u>59 350</u>	<u>24 200</u>	<u>20 000</u>		<u>59 350</u>	<u>24 200</u>	<u>20 000</u>

(c)

Akaun Bank

Baki b/b	6 200	Akaun Belum Bayar	10 090
Realisasi	38 000	Pinjaman Syakira	10 000
Realisasi	10 260	Realisasi	300
		Modal Syakira	9 710
		Modal Erni	19 380
		Modal Akhtar	4 980
	<u>54 460</u>		<u>54 460</u>

(d)

Akaun Belum Bayar

Bank	10 090	Baki b/b	10 650
Realisasi	560		
	<u>10 650</u>		<u>10 650</u>

Soalan 3

(a)

Akaun Realisasi

	RM		RM
Kenderaan	20 000	Bank	3 000
Perabot	5 400	Modal Hana	3 600
Inventori	4 200	Modal Husna	12 600
Akaun Belum Terima	5 300	Bank	4 300
Bank	480	Akaun Belum Bayar	300
		Untung Realisasi:	
		Modal Husna (3/6 x 11580)	5 790
		Modal Hana (2/6 x 11580)	3 860
		Modal Hanis (1/6 x 11580)	1 930
	<u>35 380</u>		<u>35 380</u>

(b)

Akaun Bank

Baki b/b	2 300	Realisasi	480
Realisasi	3 000	Akaun Belum Bayar	15 470
Realisasi	4 300	Modal Hana	700
Modal Husna	8 540	Modal Hanis	1 490
	<u>18 140</u>		<u>18 140</u>

(c)

Akaun Modal

Butir	Husna	Hana	Hanis	Butir	Husna	Hana	Hanis
Realisasi	12 600	3 600		Baki b/b	8 000	6 000	3 000
Untung Realisasi	5 790	3 860	1 930	Akaun Semasa	1 850	2 160	420
Bank		700	1 490	Bank	8 540		
	<u>18 390</u>	<u>8 160</u>	<u>3 420</u>		<u>18 390</u>	<u>8 160</u>	<u>3 420</u>

(d)

Akaun Belum Bayar

Bank	15 470	Baki b/b	15 770
Diskaun Diterima	300		
	<u>15 770</u>		<u>15 770</u>

(e)

Akaun Belum Terima

Baki b/b	5 300	Bank	4 300
		Hutang Lapuk	1 000
	<u>5 300</u>		<u>5 300</u>

Soalan 4

(a)

Akaun Realisasi

	RM		RM
Kenderaan	40 000	Bank	18 000
Alatan Pejabat	12 000	Bank	5 200
Inventori	9 800	Modal Rashid	35 000
Akaun Belum Terima	5 500	Akaun Belum Bayar	400
Bank	300	Modal Zahara (9000 x 2/3)	6 000
		Modal Rashid (9000 x 1/3)	3 000
	<u>67 600</u>		<u>67 600</u>

(b)

Akaun Bank

Baki b/b	2 390	Akaun Belum Bayar	7 800
Realisasi	18 000	Realisasi	300
Realisasi	5 200	Modal Zahara	34 820
Modal Rashid	17 330		
	<u>42 920</u>		<u>42 920</u>

(c)

Akaun Modal

	Zahara	Rashid		Zahara	Rashid
Realisasi		35 000	Baki b/b	40 000	20 000
Realisasi	6 000	3 000	Akaun Semasa	820	670
Bank	34 820		Bank		17 330
	<u>40 820</u>	<u>38 000</u>		<u>40 820</u>	<u>38 000</u>

Soalan 5

(a)

Akaun Tunai			
Baki b/b	400	Bank	400
	400		400

(b)

Akaun Belum Bayar			
Bank	2 700	Baki b/b	3 000
Realisasi	300		
	3 000		3 000

(c)

Akaun Realisasi			
	RM		RM
Kenderaan	40 000	Modal Hadif	30 000
Lengkapan	38 400	Bank	50 000
Inventori	20 700	Bank	5 000
Akaun Belum Terima	5 500	Akaun Belum Bayar	300
Bank	600	Modal Umar (19900 x 3/5)	11 940
		Modal Hadif (19900 x 2/5)	7 960
	105 200		105 200

(d) nota tambahan**

Akaun Modal					
	Umar	Hadif		Umar	Hadif
Realisasi		30 000	Baki b/b	60 000	40 000
Realisasi	11 940	7 960			
Bank	48 060	2 040			
	60 000	40 000		60 000	40 000

Soalan 6

(a)

Akaun Realisasi

	RM		RM
Premis	100 000	Bank	160 000
Lengkapan	10 800	Bank	5 000
Inventori	32 200		
Akaun Belum Terima	5 900		
Bank (belanja realisasi)	1 000		
Modal Farahin (bil elektrik)	350		
Modal Farahin (1/2 x 15100)	7375		
Modal Sarah (1/2 x 15100)	7375		
	165 000		165 000

(b)

Akaun Modal

	Farahin	Sarah		Farahin	Sarah
Bank	82 725	82 375	Baki b/b	75 000	75 000
			Realisasi	350	
			Realisasi	7 375	7 375
	82 725	82 375		82 725	82 375

12.0 Syarikat Berhad

Soalan 1

$$\begin{aligned}\text{Modal Diterbitkan Dan Berbayar Penuh} &= 950\,500 \text{ unit} \times \text{RM}0.50 \\ &= \text{RM } 475\,250\end{aligned}$$

Soalan 2

Tarikh	Butir	Debit	Kredit
2021		RM	RM
Ogos 3	Permohonan Syer Biasa	1 000 000	
	Modal Syer Biasa		1 000 000

Soalan 3

a) i) Modal Diterbitkan Dan Berbayar Penuh

$$\begin{aligned}8\% \text{ Syer Keutamaan} & 1\,500\,000 \times \text{RM}2 &= \text{RM } 3\,000\,000 \\ \text{Syer Biasa} & 6\,000\,000 \times \text{RM}1.50 &= \text{RM } 9\,000\,000 \\ \text{Jumlah} & &= \text{RM}12\,000\,000\end{aligned}$$

ii) Dividen Interim Syer Biasa

$$\text{Syer Biasa} \quad \text{RM}9\,000\,000 \times 5\% = \text{RM}450\,000$$

iii) Dividen Interim 8% Syer Keutamaan

$$\begin{aligned}&= \text{Kadar Dividen} \times \text{Modal Berbayar Syer Keutamaan} \times \text{Tempoh} \\ &= 8\% \times \text{RM}3\,000\,000 \times 5/12 \\ &= \text{RM}100\,000\end{aligned}$$

iv) Dividen Akhir 8% Syer Keutamaan

$$\begin{aligned}&= \text{Kadar Dividen} \times \text{Modal Berbayar Syer Biasa} \times \text{Tempoh} \\ &= 8\% \times \text{RM}3\,000\,000 \times 6/12\end{aligned}$$

= **RM120 000**

b) i)

Akaun Permohonan Syer Biasa					
2019		RM	2019	RM	
Nov 1	Modal Syer Biasa	9 000 000	Nov 30	Bank	9 000 000

ii)

Akaun Permohonan 8% Syer keutamaan					
2019		RM	2019	RM	
Nov 20	Modal 8% Syer Keutamaan	3 000 000	Nov 30	Bank	3 000 000

iii)

Akaun Modal Syer Biasa					
2019		RM	2019	RM	
			Nov 1	Permohonan Syer Biasa	9 000 000

iv)

Akaun Modal 8% Syer Keutamaan					
2019		RM	2019	RM	
			Nov 20	Permohonan 8% Syer Keutamaan	3 000 000

Soalan 4

a)

Jurnal Am

Tarik	Butir	Debit	Kredit
2021		RM	RM
Jun 1	Permohonan Syer Biasa	1 500 000	
	Modal Syer Biasa		1 500 000
	(Merekod terbitan Syer Biasa)		

Jun 30	Bank	1 500 000	
	Permohonan Syer Biasa (Merekod penerimaan wang daripada terbitan Syer Biasa)		1 500 000

Nota : 1. Tarikh, Butir dan Amaun 2. Abaikan Keterangan

b) Dividen Interim

8% Syer Keutamaan	$600\,000 \times \text{RM}2 \times 8\% \times 5/12$	RM40 000
Syer Biasa	$1\,000\,000 \times \text{RM}1 \times 4\%$	RM40 000
Jumlah		RM80 000

c) Dividen Akhir

8% Syer Keutamaan	$600\,000 \times \text{RM}2 \times 8\% \times 7/12$	RM 56 000
Syer Biasa	$1\,000\,000 \times \text{RM}1 \times 9\%$	RM 90 000
	$1\,000\,000 \times \text{RM}1.50 \times 9\%$	RM135 000
Jumlah		RM281 000

d) Jumlah dividen yang diterima Miza

Dividen Interim	$5\,000 \times \text{RM}1 \times 4\%$	RM200
Dividen Akhir	$5\,000 \times \text{RM}1 \times 9\%$	RM450
Jumlah		RM650

e)

Syarikat Melia Berhad
Penyata Kedudukan Kewangan pada 31 Oktober 2021

Ekuiti Pemilik	RM
Modal Diterbitkan dan Berbayar Penuh	
600 000 unit 8% Syer Keutamaan	1 200 000
2 000 000 unit Syer Biasa	2 500 000
	3 700 000

Soalan 5

a) Modal Diterbitkan dan Berbayar Penuh

9% Syer Keutamaan	1 000 000 x RM1	RM1 000 000
Syer Biasa	800 000 x RM0.50	RM 400 000
Jumlah		RM1 400 000

b) Dividen Interim Syer Keutamaan

7% Syer Keutamaan	2 000 000 x RM1 x 7% x 6/12	RM70 000
9% Syer Keutamaan	1 000 000 x RM1 x 9% x 3/12	RM22 500
Jumlah		RM92 500

c) Dividen Akhir

7% Syer Keutamaan	2 000 000 x RM1 x 7% x 6/12	RM70 000
9% Syer Keutamaan	1 000 000 x RM1 x 9% x 6/12	RM45 000
Syer Biasa	3 800 000 x RM0.50 x 5%	RM95 000
Jumlah		RM210 000

d) Tiga ciri Syer Keutamaan

- i Kadar dividen tetap
- ii Menerima dividen terlebih dahulu daripada syer biasa
- iii Tiada hak mengundi untuk melantik lembaga pengarah dalam Mesyuarat Agung Tahunan
- iv Berhak membuat tuntutan modal sekiranya syarikat dibubarkan
- v Tunggakan dividen pada tahun perakaunan yang seterusnya jika syarikat mengalami kerugian bagi tahun semasa.

**Mana-mana 3 ciri*

Soalan 6

a)

Jurnal Am

Tarikh	Butir	Debit	Kredit
2020		RM	RM
Okt 10	Permohonan Syer Keutamaan Modal Syer Keutamaan (Merekod terbitan Syer Keutamaan)	400 000	400 000
28	Bank Permohonan Syer Keutamaan (Merekod penerimaan wang daripada terbitan Syer Keutamaan)	400 000	400 000

b) i) Dividen Syer Keutamaan

$$= (\text{RM}500\,000 \times 8\% \times 12/12) + (\text{RM}400\,000 \times 7\% \times 9/12)$$

$$= \text{RM}61\,000$$

ii) Dividen Syer Biasa

$$= 2\,000\,000 \times \text{RM}0.01$$

$$= \text{RM}20\,000$$

c)

Jauhari Berhad**Penyata Kedudukan Kewangan pada 31 Julai 2021**

Ekuiti Pemilik	RM
Modal Diterbitkan dan Berbayar Penuh	
250 000 unit 7% Syer Keutamaan	500 000
200 000 unit 8% Syer Keutamaan	400 000
2 000 000 unit Syer Biasa	2 000 000
	2 900 000

13.0 Kelab dan Persatuan

Soalan 1

Akaun Yuran

2019			2019		
		RM			RM
Jun1	Yuran Belum Terima	1250	Jun1	Yuran Belum Terperoleh	1000
2020			2020		
Mei 31	Pend. & Perb. Yuran Belum Terperoleh	28880 500	Mei 31	Bank Yuran lapuk Yuran Belum Terima	29130 120 300
		<u>30550</u>			<u>30550</u>

Akaun Perdagangan Minuman

	RM	RM
Jualan		18644
Inventori awal	525	
(+)Belian(6840+57)	6897	
	<u>7422</u>	
(-) Inventori akhir	(575)	
	<u>6847</u>	
+ kadar bayaran	1350	
+ Upah pekerja minuman	4315	
Kos Jualan		<u>(12512)</u>
Untung minuman		<u>6132</u>

Akaun Pendapatan dan Perbelanjaan bagi tahun berakhir 31 Mei 2020

Pendapatan

Yuran (120 x 20 x 12)	28800	
Untung Minuman	6132	34932
	<hr/>	

Perbelanjaan

Belanja Am (4200 – 1350 + 180 - 165)	2865	
Susutnilai bangunan (5% X (5000+48500))	4925	
Susut nilai peralatan skuasy (42000+5000+40000)	7 000	
Yuran Lapuk	120	
Membaiki peralatan skuasy	2640	
Membaiki bangunan kelab	1750	
	<hr/>	
		19 350

Lebihan

15 482

Penyata Kedudukan Kewangan pada 31 Mei 2020

Dana Terkumpul

Dana Terkumpul Awal	83215	
(50000+42000 -10000+180+1250+525+83 5-450-125-1000)		
+ Lebihan	15482	
+ Derma pembesaran bangunan kelab	30000	
Dana terkumpul akhir	<hr/> 128697	

Soalan 2

(a) Bilangan ahli kelab

$$\text{Kategori perdana} = 20 + 30 + 20 + 50 = 120 \text{ orang}$$

$$\text{Kategori super} = 18750 / 150 = \underline{125 \text{ orang}}$$

$$= 245 \text{ orang}$$

(b)

Penyata Dana Terkumpul Pada 1 Januari 2020

	RM	RM
<u>Aset</u>		
Premis	140 000	
Peralatan Kelab	69 600	
Inventori restoran	2 940	
Bank dan tunai	9 270	
Inventori alat tulis	<u>50</u>	221 860
<u>Tolak Liabiliti</u>		
Akaun Belum Bayar restoran	1080	
Yuran Belum Terperoleh		
(1200 x 20) x 9/10	21600	
(1200 x 30) x 8/10	28800	
(1200 x 20) x 7/10	<u>16800</u>	68 280
Dana terkumpul pada 1 Januari 2020		<u>153 580</u>

(c)

Akaun Perdagangan Restoran bagi tahun berakhir 31 Disember 2020

	RM	RM
Jualan		150 550
Inventori Awal	2 940	
Belian (1520 + 75055-1080)	<u>75 495</u>	
	78 435	
Inventori Akhir	<u>4 210</u>	
		<u>74 225</u>
		76 325
Gaji pekerja restoran	48 220	
Kadar bayaran	<u>1 200</u>	49 420
Untung Restoran		<u>26 905</u>

Akaun Pendapatan dan Perbelanjaan

bagi tahun berakhir 31 Disember 2020

	RM	RM
Yuran ahli : Kategori perdana = $120 \times 1200 \times 1/10$ Kategori super = $125 \times \text{RM}150$		33 150
Untung restoran		26 905
Bayaran bukan ahli		<u>23 600</u>
		83 655
Tolak:		
Cetakan dan alat tulis (3290+50-110)	3 230	
Gaji pengurus kelab	15 000	
Belanja telefon	1 210	
Kadar bayaran (12000 x 90%)	10 800	
Insurans	12 000	
Sewa pajak / susut nilai premis	15 000	
Belanja Susut nilai Peralatan	16 440	<u>73 680</u>
Lebihan		9 975

Soalan 3

(a)

Mengira Dana Terkumpul Awal

	RM	RM
<u>Aset</u>		
Bank	5560	
Alatan Sukan(11600-1160)	10440	
Inventori T-shirt	225	
Akaun Belum Terima T-shirt	110	
Yuran Belum Terima	240	16575
		<hr/>
<u>Liabiliti</u>		
Akaun Belum Bayar T-shirt	170	
Yuran Belum Terperoleh	100	
Akhbar & Majalah belum bayar	50	(320)
Dana terkumpul Awal		16255
		<hr/>

b(i)

Akaun Yuran

2020		RM	2020		RM
Jan 1	Yuran Belum Terima	240	Jan 1	Yuran Belum Terperoleh	100
Dis 31	Pend. & Perb. Yuran Belum Terperoleh	5380	Dis 31	Bank	5440
		120		Yuran lapuk	140
				Yuran Belum Terima	60
		<hr/>			<hr/>
		5740			5740

b(ii)

Akaun kawalan Belum Terima

2020		RM	2020		RM
Jan 1	Baki b/b	110	Jan 31	Bank	980
	Jualan	1040		Baki h/b	170
		<hr/>			<hr/>
		1150			1150
	Baki b/b	170			

Akaun kawalan Belum Bayar

2020		RM	2020		RM
Dis 31	Bank	1120	Jan 1	Baki b/b	170
	Baki h/b	130		Belian	1080

1250	Baki b/b	1250
		130

Akaun Perdagangan T-shirt pada 31 Disember 2020

	RM	RM		RM
Inventori awal		225	Jualan(1040+11100)	12140
(+) Belian (1080+5660)		<u>6740</u>		
		6965		
(-) Inventori akhir		170		
+Upah T-shirt		<u>670</u>		
		7465		
Untung t-shirt		<u>4675</u>		
		<u>12140</u>		<u>12140</u>

(iv)

Penyata pendapatan dan perbelanjaan bagi tahun berakhir 31 Disember 2020

Pendapatan			
Yuran		5380	
Yuran masuk		230	
Untung T-shirt		<u>4675</u>	10285
Perbelanjaan			
Kadar Bayaran		790	
Akhbar dan majalah		80	
Yuran lapuk		140	
Insurans		4800	
Alat Tulis		60	
Susut nilai Alatan Sukan		<u>1260</u>	
			<u>7130</u>
Lebihan			<u>3155</u>

Penyata Kedudukan Kewangan pada 31 Disember 2020

	RM	RM	RM
<u>Aset Bukan Semasa</u>	Kos	SNT	Nilai Buku
Alatan sukan	12600	(2420)	10180
 <u>Aset Semasa</u>			
Inventori T-shirt		170	
Akaun belum terima		170	
Inventori alat tulis		30	
Bank(5560+29750-14260)		21050	
Yuran Belum Terima		60	
		21480	
 <u>(-) Liabiliti Semasa</u>			
Akaun Belum Bayar	130		
Yuran Belum Terperoleh	120	250	
MODAL KERJA			21230
			31410
 <u>Dana terkumpul</u>			
Dana terkumpul awal			16255
+ derma			12000
+ lebihan			3155
Dana terkumpul akhir			31410

Soalan 4

(a)

Akaun Yuran

	RM		RM
2020		2020	
Jan 1 Yuran Belum Terima	150	Dis 31 Bank	8 700
Dis 31 Pendapatan & Perbelanjaan	9000	Yuran Belum Terima	750
Yuran Belum Terperoleh	300		
	9450		9450
	9450		9450

(b)

Akaun Perdagangan Kafe
bagi tahun berakhir 31 Disember 2020

	RM	RM	RM
Jualan			19000
Inventori awal		1000	
Belian (11200 +2300 - 1500)		12000	
		13000	
Tolak: Inventori akhir		(650)	
		12350	
Tambah: Upah pekerja kafe		1200	
Kos Jualan			13550
Untung kafe			5 450

(c)

PenyataPendapatan dan Perbelanjaan
bagi tahun berakhir 31 Disember 2020

<u>Pendapatan</u>	RM	RM
Yuran ahli	9 000	
Untung pertandingan basikal (1350 - 890)	460	
Untung kafe	5 450	14 910
<u>Tolak Perbelanjaan</u>		
Alatulis (100 + 50 - 40)	110	
Kadar bayaran (1850 +90)	1 940	
Belanja am	350	
Insurans	500	
Susut Nilai Alatan Basikal	980	3 880

Lebihan

11 030

(d)

Penyata Kedudukan Kewangan pada 31 Disember 2020

<u>Dana Terkumpul</u>	RM	RM	RM
Dana Terkumpul Awal (108 570 - 1500)			107 070
Tambah: Lebihan			11 030
Derma			15 000
Dana terkumpul akhir			<u>133 100</u>

Soalan 5

Penyata Penerimaan dan Pembayaran bagi tahun berakhir 31 Disember 2020

Baki b/b		25 200
Tambah : Penerimaan		
Yuran 2019	500	
Yuran 2020	48 600	
Yuran 2021	3 200	
Yuran Masuk	1 424	
Sewa Dewan	2 000	
Kutipan Perlawanan Boling	3 860	
Peralatan Sukan	<u>1 000</u>	<u>60 584</u>
		85 784
Tolak : Pembayaran		
Alat Tulis	220	
Akhbar dan Majalah	740	

Peralatan Sukan	2 800	
Penyelenggaraan Premis Kelab	3 000	
Belanja Perlawanan Boling :		
Hadiah	460	
Makan dan Minum	800	
Cenderahati Pengadil	360	
Honorarium	5 600	
Insurans	1 920	
Kadar Bayaran	400	
Derma Kepada NGO	10 600	<u>26 900</u>
Baki h/b		<u>58 884</u>

(b)

Akaun Yuran			
2020		2020	
Jan. 1 Yuran Belum Terima	500	Jan. 1 Yuran Belum Terperoleh	840
Dis. 31 Pendapatan dan perb	50 240	Dis.31 Bank	52 300
Yuran Belum Terperoleh	<u>3 200</u>	Yuran Belum Terima	<u>800</u>
	<u>53 940</u>		53 <u>940</u>

(c)

Penyata Menghitung Untung atau Rugi Perlawanan Boling

Kutipan Perlawanan Boling	3 860	
Tolak :		
Hadiah	460	
Minuman dan makanan	800	
Cenderahati pengadil	360	
Sewa tapak pertandingan	<u>960</u>	<u>(2 580)</u>

Untung Perlawanan Boling 1 280

(d)

Akaun Pendapatan dan Perbelanjaan bagi tahun berakhir 31 Disember 2020

Pendapatan Hasil

Yuran	50 240
Sewa Dewan	2 000
Untung Perlawanan Boling	1 280
	<u>53 520</u>

Perbelanjaan Hasil

Alat Tulis	220
Akhbar dan Majalah(740-240+440)	940
Penyelenggaraan Premis Kelab	3 000
Susut Nilai Peralatan Sukan (24 700+2 800-1 000-23 850)	2 650
Honorarium	5 600
Insurans	400
Belanja Am (1 920-960)	960
Derma Kepada NGO	<u>10 600</u> (24 370)
Lebihan	29 150

(e)

Penyata Kedudukan Kewangan pada 31 Disember 2020

DANA TERKUMPUL

Dana Terkumpul Awal	209 320
(+)Yuran Masuk	<u>1 424</u>
	210 744

(+) Lebihan	<u>29 150</u>
Dana Terkumpul Akhir	239 894

Penyata Menghitung Dana Terkumpul pada 1 Januari 2020

Aset :

Bank	25 200
Peralatan sukan	24 700
Yuran Belum Terima	500
Premis Kelab	<u>160 000</u>
	210 400

Liabiliti

Yuran Belum Terperoleh	840
Akhbar dan majalah Belum Bayar	<u>240 1 080</u>

Dana Terkumpul Awal **209 320**

Soalan 6

(a) **Akaun Yuran**

2019		2020		
Apr 1	Yuran Belum Terima	1 200	Mac 31 Yuran Lapuk	300
2020	Pendapatan dan		Bank	19 700
Mac 31	perbelanjaan	16 480	Yuran Belum Terima	480
	Yuran Belum Terperoleh	2 800		
		20 480		20480

(b) **Akaun Kawalan Belum Bayar**

2019		2019		
Mac 31	Bank	77 140	Apr 1 Baki b/b	5330
	Baki h/b	8 700	Angkutan belian	690
			2020	
			Mac 31 Belian	79 820

85 840		85 840
	Apr 1 Baki b/b	8 700

(c)

Akaun Perdagangan Kedai Alatan Muzik bagi tahun berakhir 31 Ogos 2019

Jualan		120 600
Tolak : Kos Jualan		
Inventori awal		12 230
Belian	79 820	
+Angkutan belian	<u>690</u>	<u>80510</u>
Kos Barang Untuk Dijual		92 740
(-) Inventori akhir		17 900
		74 840
+Belanja Pengendalian		
Gaji		4 800
		79 640
Untung		<u><u>40 960</u></u>

(d)	<u>Penyata Menghitung Untung atau Rugi Jamuan Tahunan</u>	
	Kutipan jualan tiket	22 550
	Tolak :	
	Kos minuman dan makanan	19 760
	Upah pekerja jamuan	<u>3 100</u> 22860
	Rugi Jamuan Tahunan	(310)

(e)

Akaun Pendapatan dan Perbelanjaan bagi tahun berakhir 31 Mac 2020

Pendapatan Hasil

Yuran	16 480	
Sumbangan (15 000 – 10 000)	5 000	
Yuran Pendaftaran	1 200	
Untung Kedai Alatan Muzik	40 960	63 640

Perbelanjaan Hasil

Rugi Jamuan Tahunan	310	
Yuran Lapuk	300	
Rugi Pelupusan Alatan Muzik(4 860 - 3 060)	1 800	
Belanja Penyelenggaraan Alatan Muzik	2 470	
Susut Nilai Alatan Muzik	4 000	
Honorarium	1 360	
Utiliti	2 280	
Faedah Overdraf	199	
Gaji Guru Muzik dan pekerja am (31 800-4800-3100)		
	49 900	62 619

Lebihan

1 021

(f)

Penyata Kedudukan Kewangan pada 31 Mac 2020

	RM	RM	RM	RM
	Kos	Susut Nilai Terkumpul	Nilai Buku	
Aset Bukan Semasa				
Premis (kos)			85 000	
Alatan muzik (50 000-6 000)	44 000	12 860	<u>31 140</u>	
		(10000+4000-1140)		116 140
Aset Semasa				
Bank (-1 990+182 110-161 009)			19 111	
Yuran Belum Terima			480	
Inventori akhir			<u>17 900</u>	
			37 491	
Liabiliti Semasa				
Akaun Belum Bayar		8 700		
Yuran Belum Terperoleh		<u>2 800</u>		
			<u>11 500</u>	
Modal kerja				25 991
				<u>142 131</u>
Dana Terkumpul				
Dana terkumpul awal				131 110
(+) Sumbangan			<u>10 000</u>	
				141 110
(+) Lebihan			<u>1 021</u>	
Dana terkumpul akhir				<u>142 131</u>

14.0 Akaun Pengeluaran

Soalan 1

(a)

Syarikat Intan Sdn Bhd			
Akaun Pengeluaran bagi tahun berakhir 30 Jun 2020			
	RM '000	RM '000	RM '000
<u>Kos BahanLangsung</u>			
Inventori awal		22	
(+)Belian	2 180		
(-)Pulangan belian	(6)		
	2 174		
Angkutan belian	50	2 224	
		2 246	
(-)Inventori akhir		(18)	
		2 228	
(+)Kerja dalam proses awal		72	
		2 300	
(-)Kerja dalam proses akhir		(68)	
Kos bahan langsung digunakan			2 232
<u>Kos buruh langsung</u>			
Upah buruh langsung		240	
(+)Kerja dalam proses awal		60	
		300	
(-)Kerja dalam proses akhir		(52)	
			248
Belanja langsung			200
Kos prima			2 680
<u>Kos overhed</u>			
Alat tulis [(2+16-6)x25%]		3	
Gaji pentadbiran		46	
Belanja am (45x2/3)		30	
Sewa (40x70%)		28	

Insurans (16-8)		8	
Kadar bayaran (18x2/3)		12	
Susut nilai loji dan mesin		288	
		415	
(+)Kerja dalam proses awal		51	
		466	
(-)Kerja dalam proses akhir		(66)	
			400
Kos Pengeluaran			3 080

(b) Titik Pulang Modal = $\frac{\text{Kos Tetap @ kos overhed}}{\text{Margin caruman seunit}}$

$$= \frac{400\,000}{(4\,680\,000 / 100\,000) - (2\,680\,000 / 100\,000)}$$

$$= 20\,000 \text{ set}$$

Soalan 2

(a)

Syarikat Forever Berhad**Akaun Pengeluaran bagi tahun berakhir 31 Disember 2020**

	RM	RM
Kos Bahan Langsung		
Inventori awal bahan langsung		6,170
Belian bahan langsung	51,380	
Tolak: Pulangan belian (2355+455)	<u>(2,810)</u>	
	48,570	
Tambah: Angkutan masuk bahan mentah	<u>1,760</u>	<u>50,330</u>
		56,500
Tolak: Inventori akhir bahan langsung		<u>(6,130)</u>
Kos bahan langsung digunakan		50,370
Kos Buruh Langsung		
Gaji operator kilang(22325+1970)		24,295
Belanja Langsung		
Bayaran royalti		<u>10,470</u>
Kos Prima		85,135
Kos Overhed		
Gaji pengurus kilang	12,400	
Insurans kilang (80% x 8000)	6,400	
Kadar bayaran kilang (10000+2000)x90%	10,800	
Gas dan bahan bakar kilang	5,435	
Sewa kilang (70% x 6700)	4,690	
Susut nilai loji dan mesin[20% x(84000-12800)]	14,240	
Susut nilai peralatan kilang (10% x32000)	3,200	
Penyelenggaraan kilang (8160-350)	7,810	
Belanja membaiki alatan dan mesin	3,160	
Alat-alat kecil kilang (1350+1720-1040)	2,030	<u>70,165</u>
		155,300
Tambah: Kerja dalam proses awal		<u>1,350</u>
		156,650
Tolak: Kerja dalam proses akhir		<u>(410)</u>
Kos Pengeluaran		<u>156,240</u>

(b)

Syarikat Forever Berhad
Akaun Perdagangan bagi tahun berakhir 31 Disember 2020

	RM	RM
Jualan	190,200	
Tolak: Pulangan jualan	<u>(3,200)</u>	187,000
Tolak : Kos Jualan		
Inventori awal barang siap	3,120	
Kos pengeluaran	<u>156,240</u>	
Kos barang siap	159,360	
Tolak: Inventori akhir barang siap	<u>(5,430)</u>	
Kos jualan		<u>153,930</u>
Untung kasar		<u>33,070</u>

Soalan 3

(a)

Perusahaan Kencana
Akaun Pengeluaran bagi tahun berakhir 30 Jun 2020

	RM	RM
<u>Kos Bahan Langsung</u>		
Inventori awal bahan langsung		17 010
+ Belian bahan langsung	181 350	
- Pulangan belian bahan langsung	<u>1 275</u>	
	180 075	
+ Angkutan masuk bahan langsung	<u>855</u>	<u>180 930</u>
		197 940
- Inventori akhir bahan langsung		<u>11 500</u>
Kos Bahan Langsung Digunakan		186 440
<u>Kos Buruh Langsung</u>		
Gaji operator pengeluaran (48000+2500)		50 500
<u>Belanja Langsung</u>		
Royalti		<u>5 500</u>

Kos Prima		242 440
<u>Kos Overhed</u>		
Alat-alat kecil/Belanja alat-alat kecil/		
Susut nilai alat-alat kecil (925+1265-322)	1 868	
Susut nilai mesin [(25000-4750) X 10%]	2 025	
Susut nilai peralatan [(51000X12%)X2/ 3]	4 080	
Sewa (98400 X 65%)	63 960	
Penyelenggaraan kilang	6 167	
Kadar bayaran (22400 X 65%)	14 560	
Bahan api kilang	5 700	
Gaji penyelia kilang	14 800	
Gaji pengurus kilang	30 000	
Susut nilai kenderaan [(60000-6000)/6]X 6/12 X 40%	1 800	144 960
		<u>387 400</u>
+ Kerja dalam proses awal		<u>6 480</u>
		393 880
- Kerja dalam proses akhir		<u>4 885</u>
Kos Pengeluaran		<u><u>388 995</u></u>

3(b)

Perusahaan Kencana		
Akaun Perdagangan bagi tahun berakhir 30 Jun 2020		
	RM	RM
Jualan		572 620
- Kos Jualan		
Inventori awal barang siap	43 072	
Kos pengeluaran	<u>388 995</u>	
	432 067	
- Inventori akhir barang siap	<u>12 100</u>	
Kos Jualan		<u>419 967</u>
Untung Kasar		<u><u>152 653</u></u>

Soalan 4**(a)**

Kilang Lekor Snacks		
Akaun Pengeluaran bagi tahun berakhir 31 Disember 2020		
	RM	RM
Kos Bahan Langsung		
Inventori awal bahan langsung		2 570
Belian bahan langsung	15 925	
Tolak: Pulangan belian bahan langsung	5 925	
	10 000	
Tambah: Angkutan masuk bahan langsung	470	10 470
		13 040
Tolak : Inventori Akhir bahan langsung		1 895
Kos bahan langsung digunakan		11 145
Kos Buruh Langsung		
Gaji operator pengeluaran		10 278
Belanja Langsung		5 000
Paten		26 423
Kos Prima		
Kos Overhed		
Gaji pengurus kilang	4 110	
Kadar bayaran kilang (655 +250 x 60%)	543	
Belanja am kilang (285 x 60%)	171	
Insurans kilang (240 x 60%)	144	
Susut nilai mesin kilang	1 200	
Alat kecil (1 000 -200)	800	6 968
Kos Pengeluaran		33 391

(b)

Kilang Lekor Snacks		
Akaun Perdagangan bagi tahun berakhir 31 Disember 2020		
	RM	RM
Jualan		36 000
Tolak: Kos Jualan		
Inventori Awal barang siap	10 000	
Kos Pengeluaran	33 391	
Kos barang siap untuk dijual	43 391	
Tolak: Inventori Akhir barang siap	25 000	
Kos Jualan		18 391
Untung Kasar		17 609

Soalan 5

Kilang Kasut Sinaran		
Akaun Pengeluaran bagi tahun berakhir 31 Disember 2020		
	RM	RM
Kos bahan langsung		
Inventori awal		43 500
Belian	278 700	
Tolak : Pulangan belian	510	278 190
		321 690
Tolak : Inventori akhir		33 500
Kos bahan langsung digunakan		288 190
Kos buruh langsung		
Upah langsung		216 470
Belanja langsung		
Paten		500
Kos prima		505 160
Kos overhed		
Bahan tak langsung	10 460	
Upah tak langsung	33 210	
Gaji penyelia kilang (9500 + 1580)	11 080	
Gaji pentadbiran kilang	11 500	
Alat tulis [$\frac{3}{4} \times (1050 - 650)$]	300	
Kadar bayaran ($\frac{3}{4} \times 6500$)	4 875	
Sewa ($\frac{3}{4} \times 22500$)	16 875	
Insurans ($\frac{3}{4} \times 1200$)	900	
Belanja membaiki peralatan ($\frac{3}{4} \times 3900$)	2 925	
Susut nilai peralatan [$\frac{3}{4} \times 10\% \times (190000 - 37000)$]	11 475	
Susut nilai kenderaan ($\frac{3}{4} \times 20\% \times 22500$)	3 375	
Susut nilai alat-alat kecil (5500 + 2500 - 550)	7 450	
		114 425
Tambah : Kerja dalam proses awal		619 585
		15 000
		634585
Tolak : Kerja dalam proses akhir		22 500
Kos pengeluaran		612 085

Soalan 6

Larkin Toys Factory
Penyata Kos Pengeluaran bagi tahun berakhir 30 Jun 2020

	RM	RM
Stok awal bahan langsung		2 210
Belian bahan langsung		21 820
Tambah: Duti atas belian		560
		24 590
<i>Tolak:</i> Stok akhir bahan langsung		1 980
		22 610
<i>Tambah:</i> Kerja dalam proses awal		720
		23 330
<i>Tolak:</i> Kerja dalam proses akhir		680
Kos bahan langsung digunakan		22 650
Buruh langsung	2 400	
<i>Tambah:</i> Kerja dalam proses awal	600	
	3000	
<i>Tolak:</i> Kerja dalam proses akhir	590	
Kos buruh langsung		2 410
Belanja langsung		2 000
KOS PRIMA		27 060
Gaji pengurus kilang	4 600	
Belanja am kilang	250	
Sewa bangunan {70% x (3 000 + 500)}	2 450	
Insurans (6/12 x 1 600)	800	
Kadar bayaran (2/3 x 1 800)	1 200	
Susutnilai Loji dan Mesin (10% x 18 000 x 6/12)	900	
Angkutan keluar	500	
Susutnilai peralatan kecil kilang(5% x 3 500)	175	
Alat tulis kilang (25% x 460)	115	
	10 990	
<i>Tambah:</i> Kerja dalam proses awal	510	
	11 500	
<i>Tolak:</i> Kerja dalam proses akhir	500	
KOS PENGELUARAN		38 060

15.0 Titik Pulang Modal

Soalan 1

a)

Unit Keluaran	Jualan RM	Kos Berubah RM	Kos Tetap RM	Jumlah Kos RM
0	0	0	5 000	5 000
1 000	3 000	1 000	5 000	6 000
2 000	6 000	2 000	5 000	7 000
3 000	9 000	3 000	5 000	8 000

b)

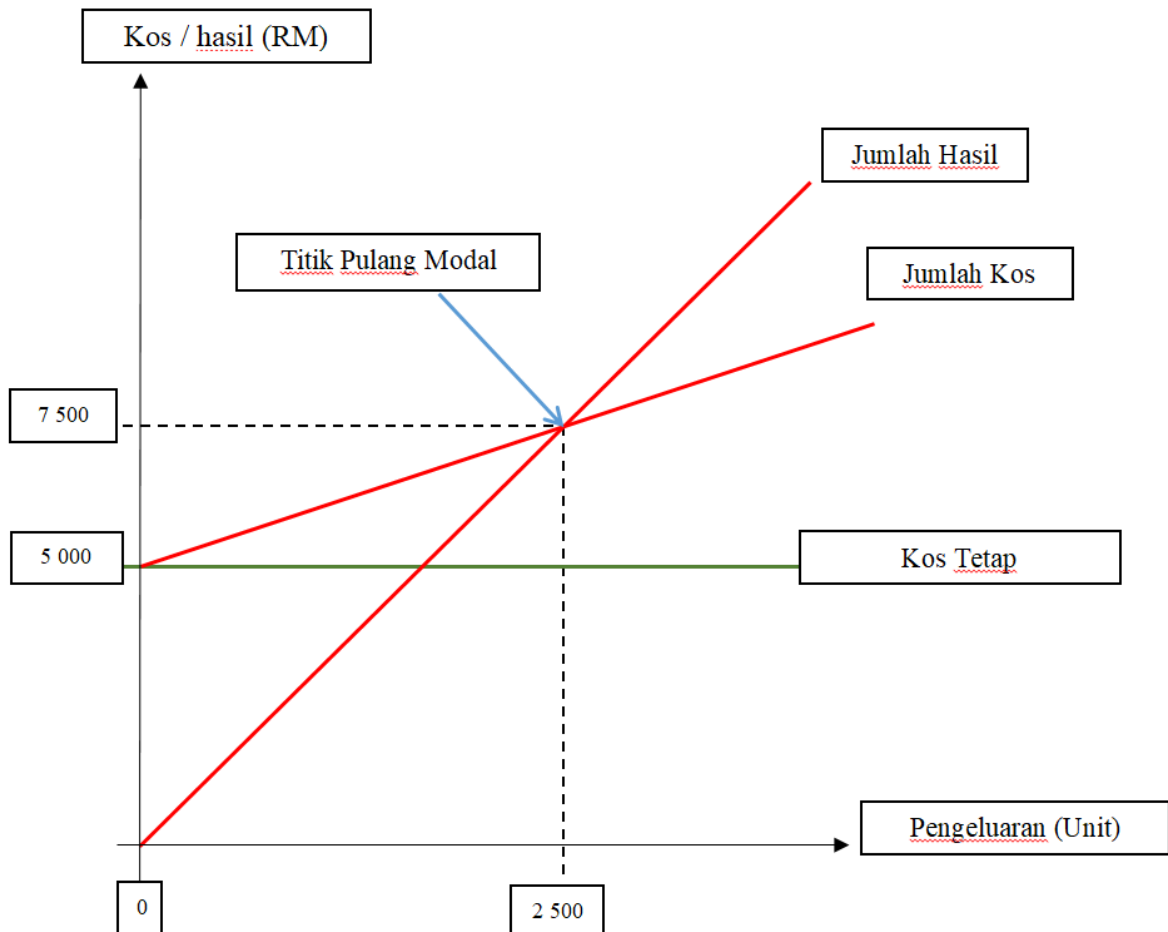

Soalan 2

a) Jumlah Kos Tetap
= RM20 000

b) Kos Berubah Seunit
= $\frac{\text{Jumlah Kos} - \text{Jumlah Kos Tetap}}{\text{Unit keluaran}}$

= $\frac{80\,000 - 20\,000}{2\,000}$

= $\frac{60\,000}{2\,000}$

= RM30

c) Titik Pulang Modal
TPM (unit)
= $\frac{\text{Kos Tetap}}{\text{Margin Caruman Seunit}}$

= $\frac{20\,000}{70 - 30}$

= $\frac{20\,000}{40} = 500$

TPM (unit) = 500 unit

TPM (RM) = 500 unit x RM70
= RM35 000

d) Jumlah pengeluaran
= $\frac{\text{Kos Tetap} + \text{Untung Sasaran}}{\text{Margin Caruman Seunit}}$

= $\frac{20\,000 + 40\,000}{70 - 30}$

= $\frac{60\,000}{40\,000} = 1\,500$ unit

Harga Jualan Seunit

= $\frac{\text{Jumlah Hasil}}{\text{Unit pengeluaran}}$

= $\frac{140\,000}{2\,000}$

= RM70

e)

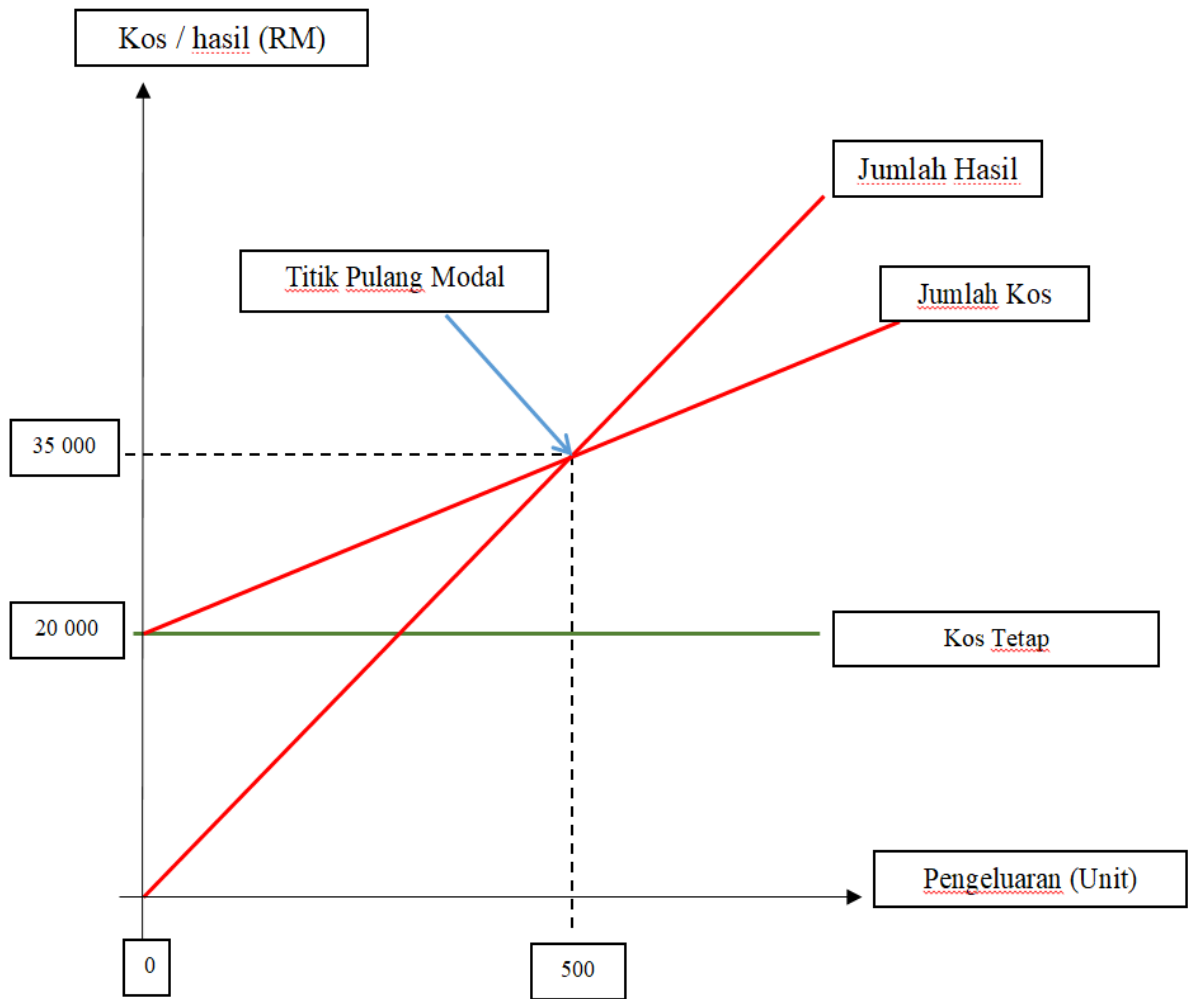

Soalan 3

a) (i) Margin caruman seunit
= Harga Jualan – Kos Berubah
= RM5.00 – RM4.00
= RM1.00 seunit

(ii) Titik pulang modal
= $\frac{\text{Kos Tetap}}{\text{Margin Caruman Seunit}}$.

$$= \frac{\text{RM2 000}}{\text{RM1}}$$

$$= 2\,000 \text{ unit}$$

$$\text{TPM (unit)} = 2\,000 \text{ unit}$$

$$\begin{aligned}\text{TPM (RM)} &= 2\,000 \text{ unit} \times \text{RM5} \\ &= \text{RM10 000}\end{aligned}$$

b) Rujuk Jawapan Graf

c) Untung diperoleh
= (Margin caruman seunit X unit dijual) – Kos Tetap
= (RM1 X 15 000 unit) – RM2 000
= RM15 000 – RM2 000
= RM13 000

- d) H1 Nilai sesuatu projek perniagaan sama ada untung atau rugi.
H2 Merancang pengeluaran bagi mendapat tingkat keuntungan yang ingin dicapai.
H3 Menganggarkan jumlah kos pengeluaran.
H4 Mensasarkan keuntungan masa depan.
H5 Pengeluar mengetahui keuntungan atau kerugian.

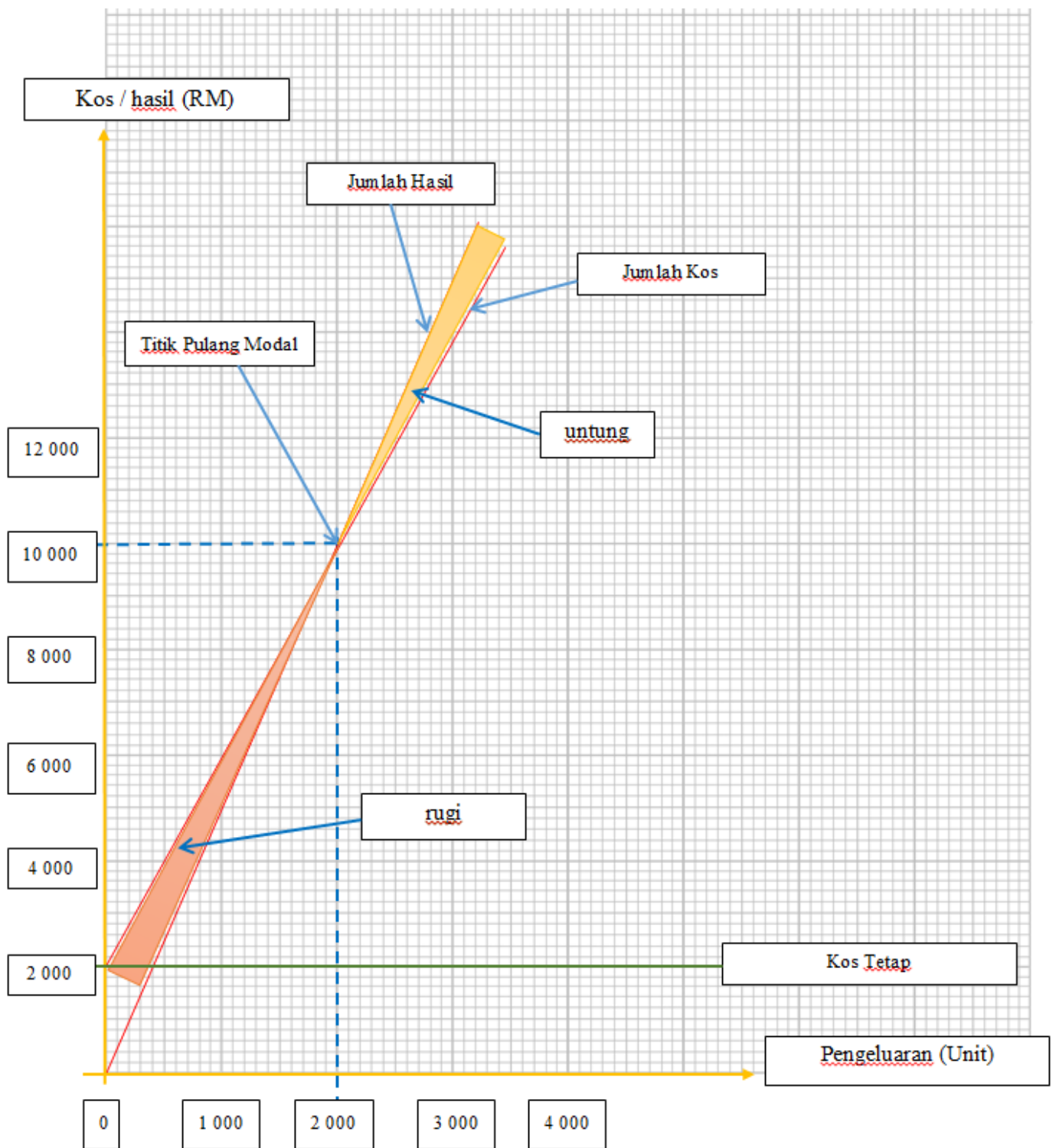

Soalan 4

a) Kos Tetap

$$= \text{RM1 000} + \text{RM300}$$

$$= \text{RM1 300}$$

b) Kos Berubah

$$= \text{RM2.00} + \text{RM0.50} + \text{RM0.50} + \text{RM0.50}$$

$$= \text{RM3.50}$$

c) Titik Pulang Modal

$$= \frac{\text{Kos Tetap}}{\text{Margin Caruman Seunit}}$$

$$= \frac{\text{RM1 300}}{(\text{RM5.50} - \text{RM3.50})}$$

$$= \frac{\text{RM1 300}}{\text{RM2}}$$

$$= 650 \text{ unit}$$

$$\text{TPM (unit)} = 650 \text{ unit}$$

$$\text{TPM (RM)} = 650 \text{ unit} \times \text{RM5.50}$$

$$= \text{RM3 575}$$

d)

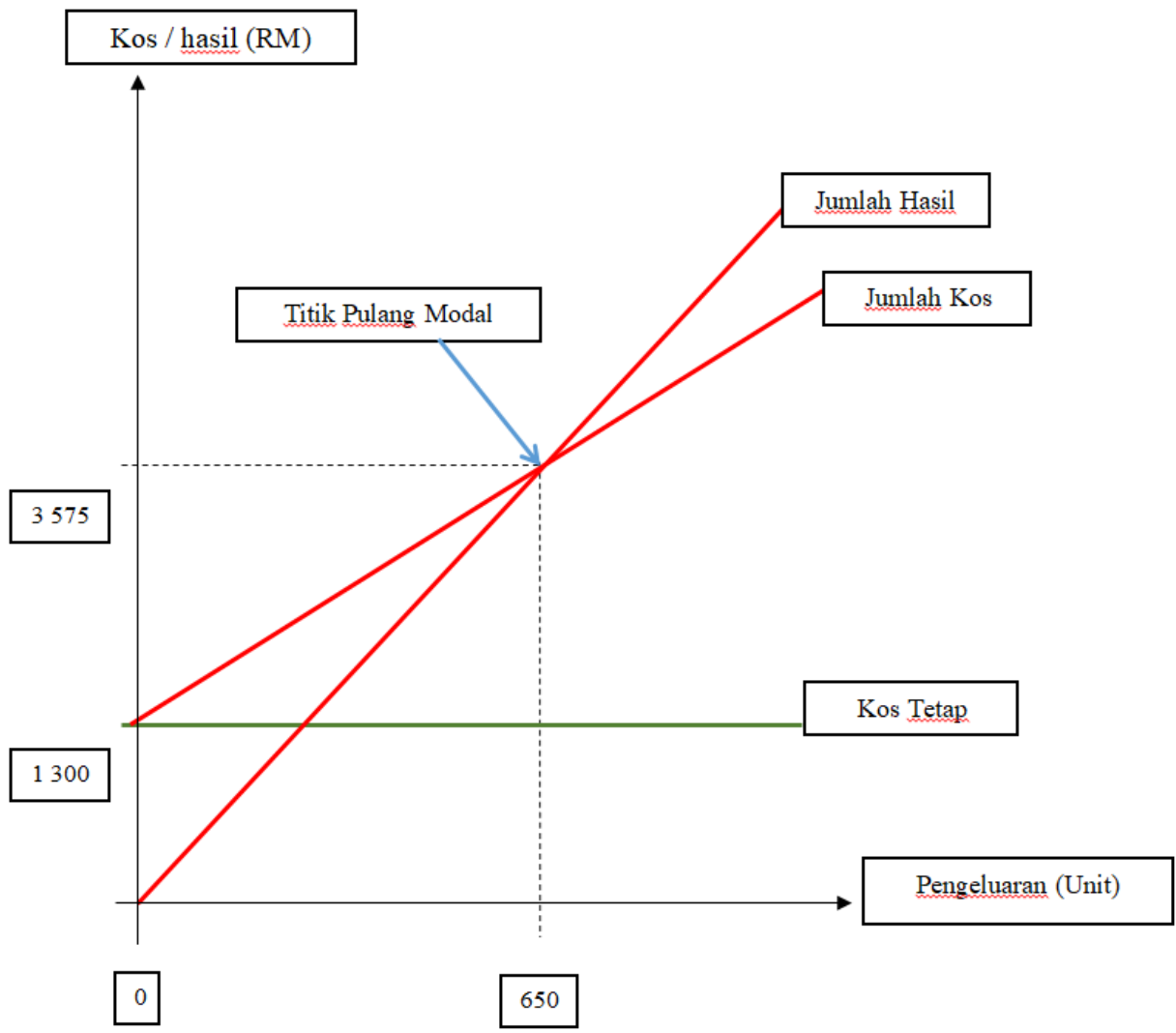

Soalan 5

a)

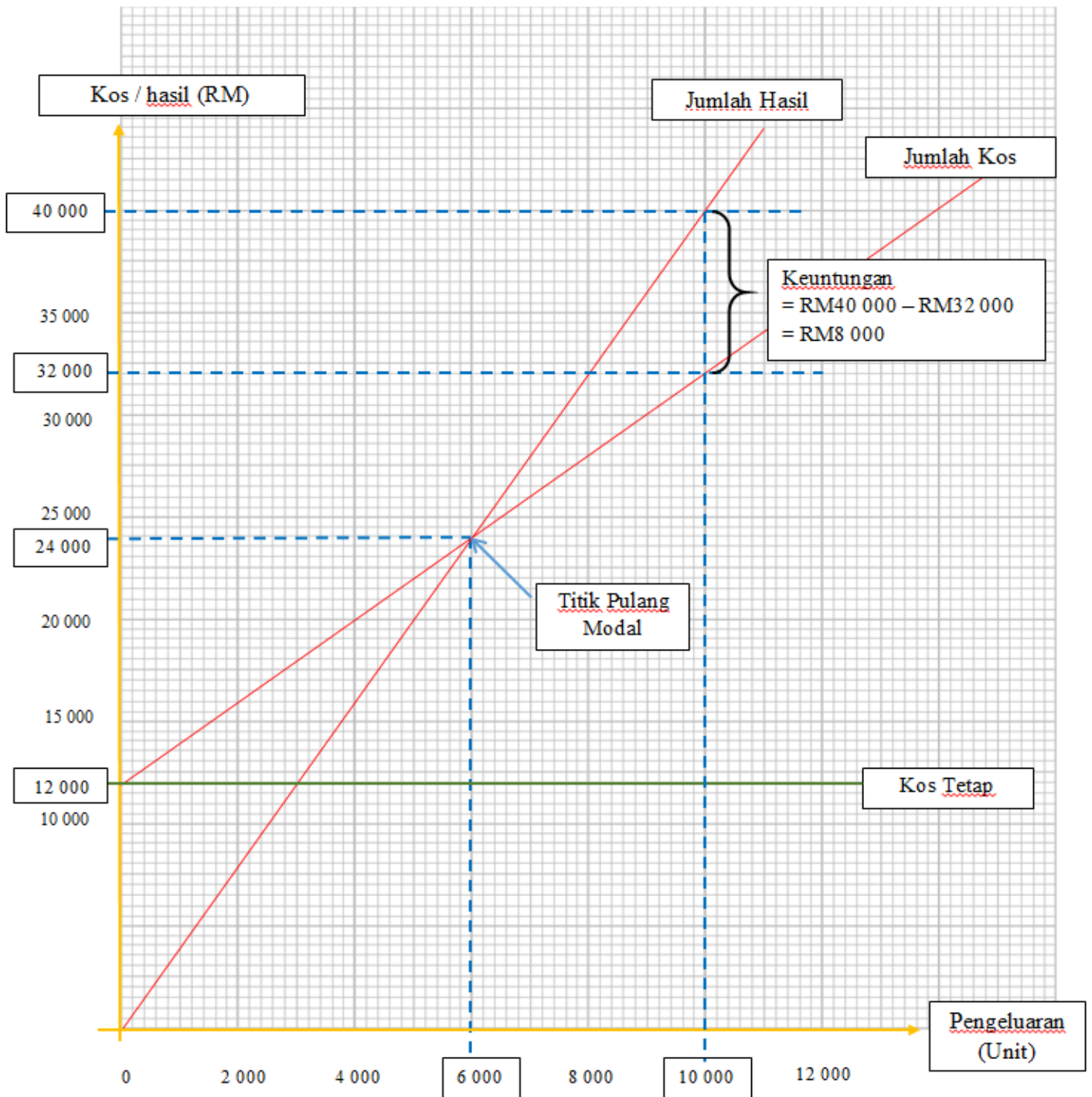

b)
$$\text{Unit} = \frac{12\,000 + 18\,000}{4 - 2} = 15\,000 \text{ unit}$$

Soalan 6

a)

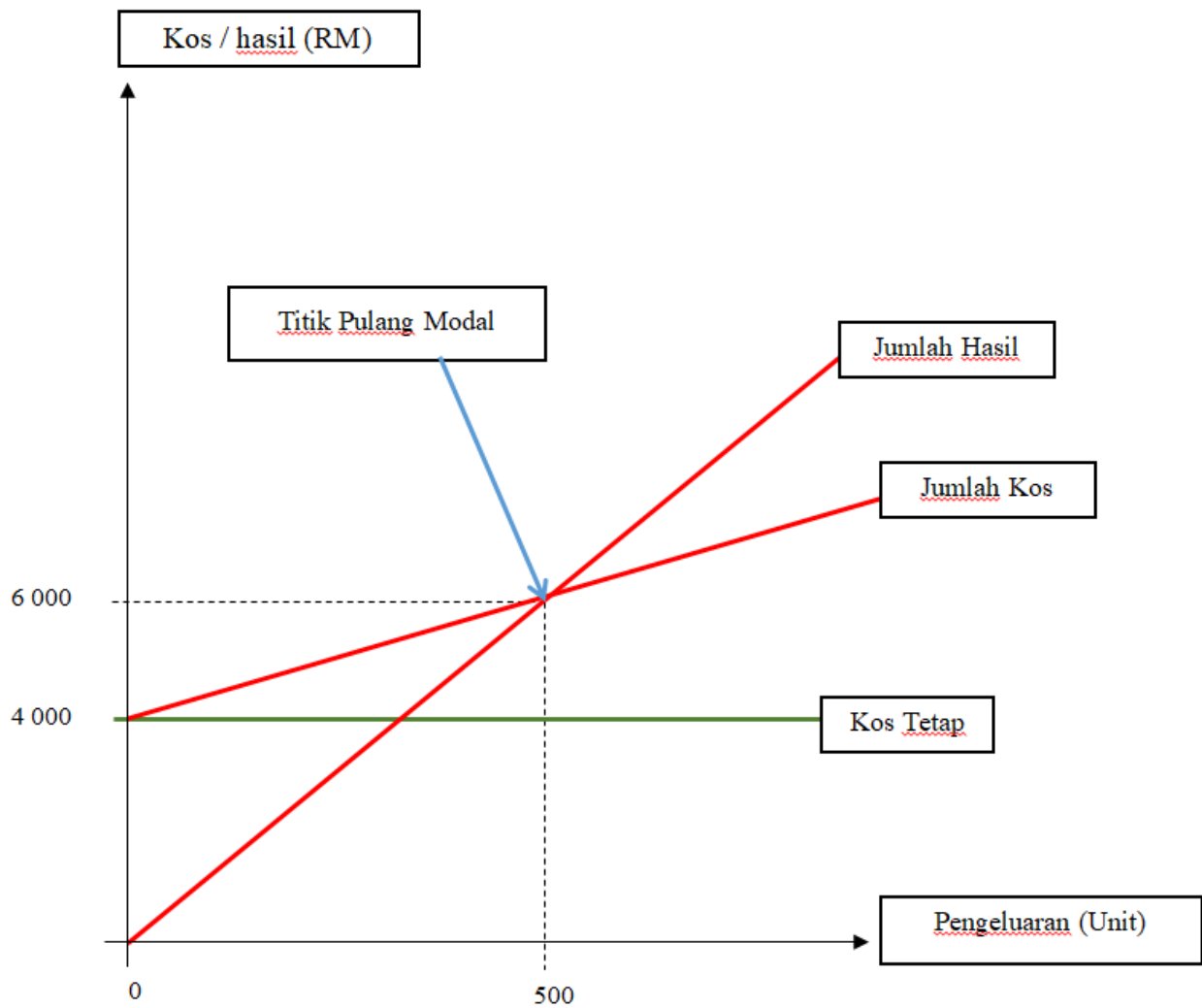

b) Unit pengeluaran

$$= \frac{\text{Kos Tetap} + \text{Untung Sasaran}}{\text{Margin Sumbangan}}$$

$$= \frac{4\,000 + 5\,000}{12 - 4}$$

$$= 1\,125 \text{ unit}$$