

MODUL PENINGKATAN PRESTASI MURID TINGKATAN 5
TAHUN 2024

PRINSIP PERAKAUNAN
KERTAS 1 DAN 2
PERATURAN PEMARKAHAN

Peraturan pemarkahan ini mengandung 17 halaman bercetak

SKEMA JAWAPAN KERTAS 1 MODUL TINGKATAN 5

1	D	11	D	21	B	31	C
2	B	12	B	22	B	32	C
3	A	13	D	23	B	33	C
4	D	14	C	24	A	34	D
5	C	15	B	25	A	35	C
6	A	16	D	26	A	36	B
7	C	17	A	27	A	37	A
8	A	18	C	28	C	38	C
9	D	19	B	29	B	39	D
10	C	20	A	30	D	40	C

SKEMA JAWAPAN KERTAS 2

- | | | | |
|---|-----|--|-----------------|
| 1 | (a) | Amaun : RM98 000 | 1 |
| | | Prinsip Perakaunan : Prinsip kos | 1 |
| | (b) | Debit Alatan pejabat / Mesin pencetak | 1 |
| | | Kredit Tunai | 1 |
| | (c) | (i) Penyata Pendapatan : RM715 / Belanja RM715 | 1 |
| | | (ii) Penyata Kedudukan Kewangan : RM2 015 | 1 |
| | (d) | (i) Modal lebih besar diperolehi | 1 |
| | | (ii) Pelbagai kepakaran / kemahiran / pengetahuan dapat dikongsi | 1 |
| | | (iii) Risiko / kerugian perniagaan dapat ditanggung bersama | 1 |
| | | | [mak. 2 markah] |
| | (e) | Dividen interim = $6\% \times 300\,000 \text{ unit} \times \text{RM}2 \times 6 / 12$ | or 1 |
| | | = RM18 000 | 2 |

[10 markah]

2 (a)

Kedai Runcit Taufiq			
Akaun Perdagangan dan Untung Rugi bagi tahun berakhir 30 April 2024			
	RM	RM	RM
Jualan (134 544 + 2 400)			136 944 1
<i>Tolak</i> : Pulangan jualan			(430)
Jualan bersih			<u>136 514</u>
<i>Tolak</i> : Kos jualan			
Inventori awal		18 900	
Belian (89 760 + 1 200)	90 960		1
<i>Tolak</i> : Pulangan belian	(500)		
Belian bersih	<u>90 460</u>		
Kos barang untuk dijual		<u>109 360</u>	
<i>Tolak</i> : Inventori akhir		(26 890)	
Kos jualan			<u>(82 470) 1 + 1of N1</u>
Untung kasar			<u>54 044 1of + w N2</u>
<i>Tambah</i> : Hasil			
Diskaun diterima / Diskaun		325	
Pengurangan peruntukan hutang ragu / Hutang ragu / Peruntukan hutang ragu		125 1	450
			<u>54 494</u>
<i>Tolak</i> : Belanja			
Upah dan gaji		16 200	
Belanja am		3 800	
Diskaun diberi / Diskaun		120	1fa
Sewa		9 600	
Insurans		2 400	
Utiliti (3 800 + 340)		4 180 1	
Faedah atas pinjaman (30 000 x 8% x 9 / 12)		1 800 1	
Susut nilaiengkapan (24 500 x 15%)		3 675 1	
Susut nilai alatan pejabat [(50 000 – 9 500) x 10%]		4 050 1	
			<u>(45 825)</u>
Untung bersih			<u><u>8 669 1 + w</u></u>

2 (b)

Kedai Runcit Taufiq			
Penyata Kedudukan Kewangan pada 30 April 2024			
	RM	RM	RM
Aset Bukan Semasa	Kos	Susut nilai terkumpul	Nilai buku
Lengkapan	24 500	(11 025)	13 475 1 of N3
Kenderaan	50 000	(13 550)	36 450 1 of N4
			<u>49 925</u>
Aset Semasa			
Bank (14 535 – 1 470)		13 065	1
Tunai		450	
Akaun Belum Terima (13 300 + 1 470)	14 770		1
<i>Tolak</i> : Peruntukan hutang ragu (330 - 125)	(205)		1
		<u>14 565</u>	
Inventori akhir		26 890	
		<u>54 970</u>	1 of N5
Liabiliti Semasa			
Akaun Belum Bayar	19 600		
Faedah atas pinjaman belum bayar (1 800 – 1 600)	200		1
Pinjaman 8% / Pinjaman (30 000 / 5)	6 000		1
		<u>(25 800)</u>	
Modal kerja			<u>29 170</u> 1 of + w N6
			<u>79 095</u>
Ekuiti Pemilik			
Modal (52 239 + 340)			52 579 1
<i>Tambah</i> : Untung bersih			8 669 1 of N7
			<u>61 248</u>
<i>Tolak</i> : Ambilan (453 + 1 200)			(1 653) 1
			<u>59 595</u>
Liabiliti Bukan Semasa			
Pinjaman 8% / Pinjaman (25 500 - 6 000)			19 500 1
			<u>79 095</u>

Syarat 1of:

N1 Kos jualan

- Inventori awal mesti tepat
- Operasi betul (Inventori awal + Belian – Inventori akhir)
- Tiada butiran asing

N2 Untung kasar

- Operasi betul (Jualan bersih – Kos jualan)

N3 Nilai buku lengkapan

- Kos lengkapan RM24 500 mesti tepat
- Susut nilai terkumpul lengkapan RM7 350 + Susut nilai lengkapan di 2(a)
- Operasi betul (Harga kos – Susut nilai terkumpul)

N4 Nilai buku kenderaan

- Kos kenderaan RM50 000 mesti tepat
- Susut nilai terkumpul kenderaan RM9 500 + Susut nilai kenderaan di 2(a)
- Operasi betul (Harga kos – Susut nilai terkumpul)

N5 Jumlah aset bukan semasa

- Tiada butiran asing

N6 Modal kerja

- Mesti ada jumlah aset semasa dan jumlah liabiliti semasa
- Operasi betul (Jumlah aset semasa – Jumlah liabiliti semasa)
- Tiada butiran asing

N7 Untung bersih

- Rujuk 2(a)

3 (a)

Kilang Batik Skrin Mewah
Akaun Pengeluaran bagi tahun berakhir 30 Jun 2024

	RM		RM	
Kos Bahan Langsung				
Inventori awal bahan langsung			23 000	
Belian bahan langsung	91 800			
<i>Tolak</i> : Pulangan belian bahan langsung	(1 200)			
	90 600			
<i>Tambah</i> : Angkutan masuk (2 100 + 900)	3 000	1		
			93 600	
			116 600	
<i>Tolak</i> : Inventori akhir bahan langsung			(25 080)	
Kos Bahan Langsung yang digunakan			91 520	1 of + w N1
 Kos Buruh Langsung				
Upah langsung [72 000 + (10 x RM9 X 16)]			73 440	2 N2
 Belanja Langsung				
Paten produk			5 000	1
Kos Prima			169 960	1 of + w N3
 Kos Overhed				
Belanja penyelenggaraan mesin (19 850 - 11 000)	8 850	1		
Sewa kilang [70% x (18 000 - 2 000)]	11 200	2		
Alat tulis (1 280 + 1 400 - 650)	2 030	1		
Susut nilai mesin cetak [10% x (90 000 + 11 000 - 17 100)]	8 390	1 + 1 of N4		
Susut nilaiengkapan (15% x 30 000 x 40%)	1 800	1		
Insurans (80% x 9 600)	7 680	1		
Utiliti (75% x 15 200)	11 400	1		
Alat-alat kecil (1 520 + 610 - 960)	1 170	1		
Upah tak langsung	45 600	} 1fb		
Gas dan bahan api kilang	6 400			
			104 520	1 of N5
			274 480	
<i>Tambah</i> : Kerja dalam proses awal			22 600*	
			297 080	
<i>Tolak</i> : Kerja dalam proses akhir			(17 700)*	*1fb
Kos Pengeluaran			279 380	1 + w

[20 markah]

3 (b)

Kilang Batik Skrin Mewah

Akaun Perdagangan bagi tahun berakhir 30 Jun 2024

	RM		RM
Jualan			493 960
<i>Tolak</i> : Pulangan jualan barang siap			(2 400)
			<u>491 560</u>
<i>Tolak</i> : Kos Jualan			
Inventori awal barang siap	10 000*		
Kos Pengeluaran	279 380	1of N6	
	<u>289 380</u>		
<i>Tolak</i> : Inventori akhir barang siap	(5 600)*	*1fb	
Kos Jualan			<u>(283 780)</u>
Untung Kasar			<u>207 780</u>
			1of + w N7
			1 + w

[5 markah]

Syarat 1of:

N1 Kos bahan langsung yang digunakan

- Operasi betul (Inventori awal + Belian – Inventori akhir)
- Tiada butiran asing

N2 Upah langsung

- Terima jawapan jika calon asingkan butiran:
 - Upah langsung RM72 000 (1)
 - Elaun lebih masa RM1 440 (1)

N3 Kos prima

- Operasi betul (Kos Bahan Langsung Digunakan + Kos Buruh Langsung + Belanja Langsung)
- Tiada butiran asing dalam komponen Kos Buruh Langsung dan Belanja Langsung

N4 Susut nilai mesin cetak

- Terima jawapan RM7 290 [(90 000 – 17 100) x 10%]

N5 Jumlah kos overhed

- 5 butiran betul

N6 Kos pengeluaran

- Rujuk 3(a)

N7 Kos jualan

- Operasi betul (Inventori awal barang siap + Kos pengeluaran – Inventori akhir barang siap)
- Tiada butiran asing

4 (a)

(i) Untung kasar	= RM520 000 – RM324 000 = RM196 000	or 1 2
(ii) Untung bersih	= * RM196 000 + RM2 500 – RM12 400 = RM186 100	1of N1 2
(iii) Pulangan atas modal	= $\frac{\text{Untung bersih}}{\text{Modal awal}} \times 100\%$ = **RM186 100 X 100% $\frac{\text{RM410 000}}$ = 45.39%	or 1 1of N2 2
(iv) Kadar pusing ganti inventori	= $\frac{\text{Kos jualan}}{\text{Inventori purata}}$ = $\frac{\text{RM324 000}}{(\text{RM36 000} + \text{RM22 000} / 2)}$ = $\frac{\text{RM324 000}}{\text{RM29 000}}$ = 11.17 kali	or 1 or 1 or 1 2
(v) Nisbah semasa	= $\frac{\text{Aset semasa}}{\text{Liabiliti semasa}}$ = $\frac{\text{RM}(22\ 000 + 80\ 000 + 20\ 000 + 43\ 000 + 2\ 500)}{\text{RM28 000}}$ = $\frac{\text{RM167 500}}{\text{RM28 000}}$ = 5.98 : 1	or 1 or 1 or 1 2

[10 markah]

Syarat 1of:

N1 *Rujuk untung kasar di 4(a)(i)

N2 **Rujuk untung bersih di 4(a)(ii)

4 (b)

Jurnal Am

Bil	Butiran	Debit RM	Kredit RM	
(i)	Jualan	250		1
	Hutang lapuk terpulih		250	1
(ii)	Akaun Belum Bayar	600		1
	Pulangan belian		600	1
(iii)	Belian	5 000		1
	Bank	5 000		1
	Rugi atas pelupusan perabot	2 000		1
	Perabot		12 000	1
(iv)	Penyelenggaraan kenderaan	1 500		1
	Kenderaan		1 500	1

[10 markah]

5 (a)

Buku Tunai Runcit

Tarikh	Butiran	Penerimaan (Debit)	Pembayaran (Kredit)	Analisis Pembayaran		
				Alat Tulis	Belanja Pos	Belanja Pejabat
2024		RM	RM	RM	RM	RM
Ogos 1	Baki b/b	75				
1	Bank	175				
7	Setem dan sampul surat		75		75	
18	Katrij pencetak		51	51		
21	Bungkusan pos		20		20	
25	Upah cuci pejabat		50			50
		250	196	*51	*95	*50
31	Baki h/b		**54			
		250	250			
Sept. 1	Baki b/b	**54				
	Bank	196				

1fb

1fb

1fb

1fb

*1fa

**1offb N1

1of N2

[7 markah]

Syarat 1offb:

N1 **Baki h/b dan baki b/b

- Angka imbangan
- Kedudukan baki h/b dan baki b/b betul

Syarat 1of:

N2 Bank

- RM250 – nilai baki b/b (Sept. 1)
- Mesti kurang RM250
- Kedudukan di ruangan penerimaan (debit)

5 (b)

Buku Tunai

Tarikh	Butir	RM		Tarikh	Butir	No. cek	RM	
2024				2024				
Ogos 1	Baki b/b	5 218		Ogos 1	Tunai Runcit	322349	175	1 of N3
12	Jualan	2 403	1	8	Perniagaan Naim	322350	1 535	1
15	Zaman Enterprise	1 843	1	13	Belian	322351	2 500	1
				30	Gaji	322352	2 000	1
				31	Baki h/b		3 254*	
		<u>9 464</u>					<u>9 464</u>	
Sept. 1	Baki b/b	3 254*	*1 offb N4					

[7 markah]

Syarat 1of:

N3

Tunai Runcit

- Rujuk angka bank pada 1 Ogos di 5(a) kecuali angka RM250

Syarat 1offb:

N4

*Baki h/b dan baki b/b

- Kedudukan baki b/b RM5 218 mesti di sebelah debit
- Kedudukan butiran debit dan kredit mesti betul
- Tiada butiran asing

5 (c)

Kedai Seri Anggun
Penyata Penyesuaian Bank pada 31 Ogos 2024

	RM	RM	
Baki debit di Buku Tunai		3 254	1 of N5
<i>Tambah</i> : Cek belum dikemukakan			
Gaji (No. Cek 322352)	2 000		1
Komisen	400		1
Perniagaan Naim (Kesilapan)	182		1
		2 582	
		5 836	
<i>Tolak</i> : Zaman Enterprise (Cek tak laku)		(1 843)	1
Baki kredit di Penyata Bank		3 993	1

[6 markah]

atau

Kedai Seri Anggun
Penyata Penyesuaian Bank pada 31 Ogos 2024

	RM	RM	
Baki kredit di Penyata Bank		3 993	1
<i>Tambah</i> : Zaman Enterprise (Cek tak laku)		1 843	1
		5 836	
<i>Tolak</i> : Cek belum dikemukakan			
Gaji (No. Cek 322352)	2 000		1
Komisen	400		1
Perniagaan Naim (Kesilapan)	182		1
		(2 582)	
Baki debit di Buku Tunai		3 254	1 of N5

[6 markah]

Syarat 1of:

N5 Baki debit di Buku Tunai

- Rujuk 5(b)

6 (a) (i)

Kedai Runcit Deja
Penyata Mengira Modal pada 30 April 2024

	RM	RM	
Aset			
Premis		185 000	
Lengkapan (7 600 + 2 400)	10 000		
(-) Susut nilai terkumpul lengkapan [[7 600 x 10%) + (2 400 x 10% x 4 / 12)]	(840)	9 160	1 + 1of N1
Akaun Belum Terima (2 600 – 400)	2 200		
(-) Peruntukan hutang ragu (2% x 2 200)	(44)	2 156	1 + 1of N2
Inventori		13 100	
Utiliti prabayar		120	
		209 536	
Tolak: Liabiliti			
Akaun Belum Bayar	3 400		} 1fb
Bank	420		
		(3 820)	
Modal pada 30 April 2024		205 716	1

[6 markah]

6 (a) (ii)

Kedai Runcit Deja
Penyata Mengira Untung Rugi bagi tahun berakhir 30 April 2024

	RM	RM	
Modal akhir		205 716	1of N3
<i>Tambah:</i> Ambilan (100 x 12)		1 200	1
		206 916	
Tolak:			
*Modal awal	*202 790		1 N4
Modal tambahan	2 400		1
		(205 190)	
Untung bersih		1 726	1 + w

[5 markah]

Syarat 1 of:**N1** Nilai bukuengkapan

- Terima jawapan calon jika $RM6\ 840 [7\ 600 - (10\% \times 7600)]$

N2 Akaun Belum Terima bersih

- Terima jawapan calon jika $RM2\ 548 [2\ 600 - (2\% \times 2\ 600)]$

N3 Modal akhir

- Rujuk 6(a)(i)

Jalan pengiraan**N4** Modal awal

- $RM202\ 790 [(185\ 000 + 7\ 600 + 1\ 400 + 10\ 300 + 40 + 2\ 750) - 4\ 300]$

6 (b) (i)

(1) Margin caruman seunit

= Harga Jualan Seunit – Kos Berubah Seunit

or 1

= RM15 – RM7

or 1

= RM8

1

[1 markah]

(2) Titik Pulang Modal

= $\frac{\text{Kos Tetap}}{\text{Margin Caruman Seunit}}$

or 1

= $\frac{\text{RM18 000} + \text{RM2 000}}{\text{RM8} \text{ *N1}}$

or 1

= $\frac{\text{RM20 000}}{\text{RM8}}$

or 1

= 2 500 unit **atau** RM37 500

2

[2 markah]

6 (b) (ii)

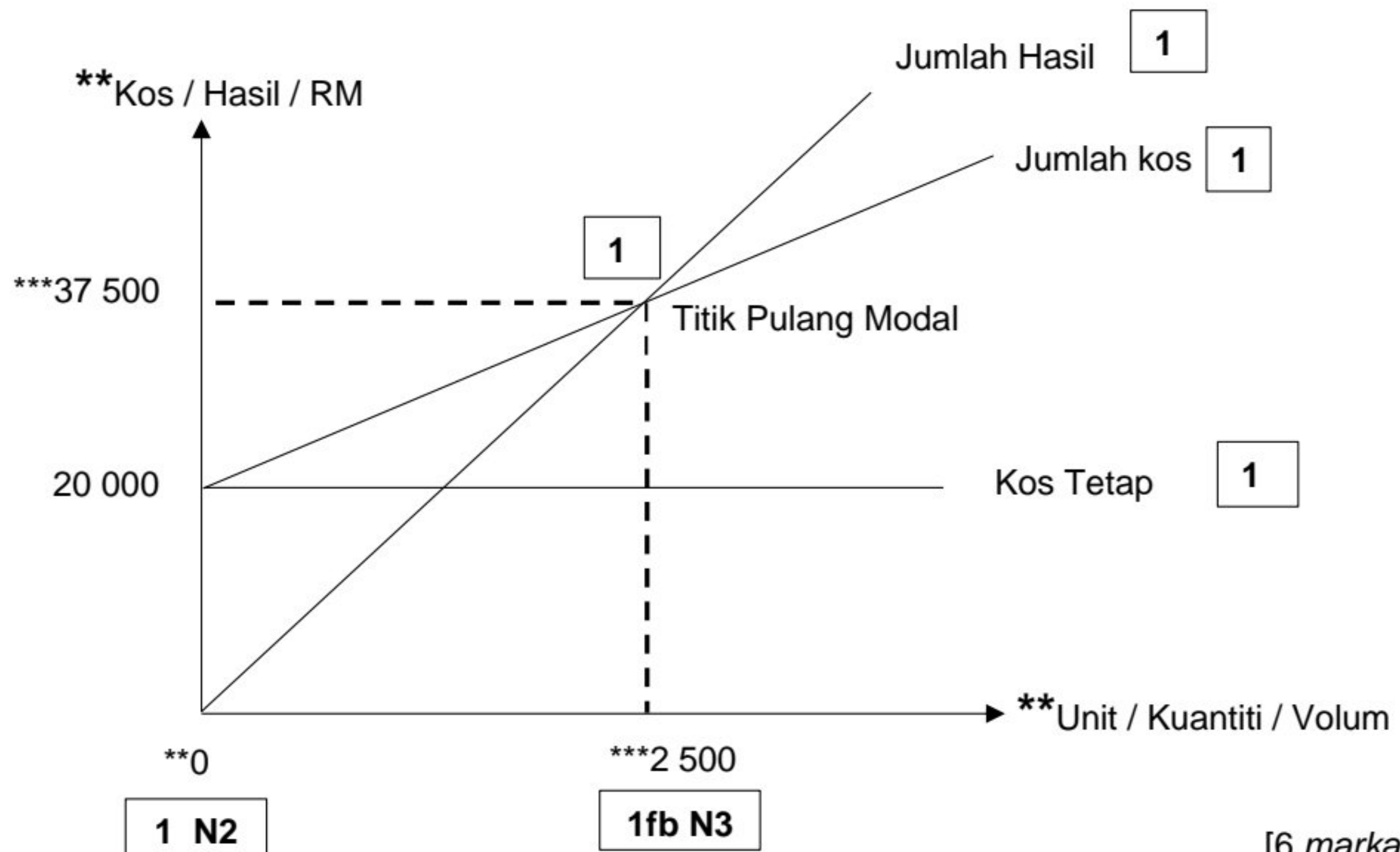

*N1 Rujuk 6(b)(i) 1

**N2 Graf mempunyai titik asalan (0) dan mempunyai label pada paksi X dan Y

***N3 Rujuk 6(b)(i) 2

TAMAT